

in copertina: San Casciano dei Bagni. Bagno Grande. Area di scavo 2020
quarta di copertina: San Casciano dei Bagni. Bagno Grande. Statuetta di Igea, disegno
pp. 1, 2: San Casciano dei Bagni. Bagno Grande. Ara con iscrizione a Fortuna Primigenia
p. 5: San Casciano dei Bagni. Ex voto anatomico in bronzo (piede sinistro)
p. 8: San Casciano dei Bagni. Bagno Grande. Ara con dedica ad Apollo
p. 10: San Casciano dei Bagni. Bagno Grande. Bacino in marmo, frammentario
p. 212: Tavola ad acquerello di passaggio per il catalogo (rappresentazione artistica G. Ghelli)
p. 272: San Casciano dei Bagni. Bagno Grande. Statuetta di Igea, disegno

ISBN 978 88 3340 2352
© 2021 **sillabe** s.r.l.
www.sillabe.it

Stampa: Media Print, Livorno

IL SANTUARIO RITROVATO

NUOVI SCAVI E RICERCHE AL BAGNO GRANDE DI SAN CASCIANO DEI BAGNI

a cura di

Emanuele Mariotti e Jacopo Tabolli

sillabe

Sommario

| | | | |
|-----|----------------------------------------------------------------------------------------------------------------------------------------------------------------------------------------------|------------|------------------------------------------------------------------------------------------------------------------------------------------------------------|
| 9 | Prefazione Andrea Muzzi | 193 | 14. Una famiglia senatoria del tardo II secolo d.C.: le nuove iscrizioni dal Bagno Grande Gian Luca Gregori |
| 11 | Premessa Agnese Carletti | 201 | 15. Paesaggio religioso, spazi e attori di culto, e comunicazione umano-divina presso il santuario di San Casciano dei Bagni Valentino Gasparini |
| 13 | 1. Lost and Found: The Discovery of a Sanctuary at the Bagno Grande in San Casciano dei Bagni Jacopo Tabolli | 213 | Catalogo del percorso espositivo |
| 23 | 2. San Casciano dei Bagni nella preistoria Maria Teresa Cuda, Valerio Modesti | 214 | Le <i>arae</i> Emanuele Mariotti |
| 33 | 3. Ai confini meridionali di Chiusi tra Bronzo Finale e prima età del ferro Jacopo Tabolli | 219 | La Statuetta di Igea Massimiliano Papini, Ambra Mortellaro |
| 41 | 4. San Casciano dei Bagni in epoca etrusca: questioni aperte attraverso le ricognizioni territoriali Lisa Rosselli | 223 | Altri materiali in marmo Gaia Colasanti, Emanuele Mariotti |
| 57 | 5. Le acque sacre nel sud della Toscana interna tra Etruschi e Romani Giulio Paolucci | 226 | Le orecchie votive in bronzo Maria Anna De Lucia Brolli |
| 71 | 6. Percorsi, mobilità e trasformazione del paesaggio chiusino. Dal paesaggio delle risorse al paesaggio sacro e ritorno Edoardo Vanni | 233 | Gli altri ex voto anatomici in bronzo Marco Pacifici |
| 91 | 7. Il Bagno Grande nella tradizione antiquaria e nei documenti d'archivio Paolo Morelli | 235 | I volatili Barbara Arbeid |
| 99 | 8. Il Bagno Grande tra il 1970 e il 1980: un'inedita collezione, un'inedita ricognizione e un'inedita carta geologica Jacopo Tabolli, Emanuele Mariotti | 238 | Altri metalli Emanuele Mariotti |
| 121 | 9. Il progetto della Carta Archeologica delle "Acque" Giorgio F. Pocobelli | 241 | Frammenti di terra sigillata italica Helga Maiorana |
| 131 | 10. Topografia e indagini non invasive dell'area del Bagno Grande: ricostruzione della viabilità storica e del paesaggio antico di età romana Gabriella Carpentiero, Cesare Felici | 243 | Ceramica a vernice rossa interna Chiara Fermo |
| 145 | 11. Il santuario rivelato: gli scavi 2019 e 2020 al Bagno Grande Emanuele Mariotti | 245 | Ceramica da fuoco Chiara Fermo, Elisabetta Barzi |
| 171 | 12. L'architettura del santuario: materiale da costruzione, tecniche edilizie e decorazioni Stefano Camporeale | 246 | I mortai Caterina Rocchi |
| 187 | 13. Prima degli scavi: le iscrizioni <i>pro salute</i> dal Bagno Grande Giuliano Caracciolo | 248 | Contenitori da trasporto e da stoccaggio Maria Vittoria Riccomini |
| | | 251 | Le lucerne di età tardo-repubblicana e imperiale Carmine De Mizio |
| | | 254 | Le lucerne tardo-antiche Ginevra Ghelli, Chiara Fermo |
| | | 258 | Abbreviazioni Bibliografiche |

9 Il progetto della Carta Archeologica delle “Acque”

GIORGIO F. POCOBELLI

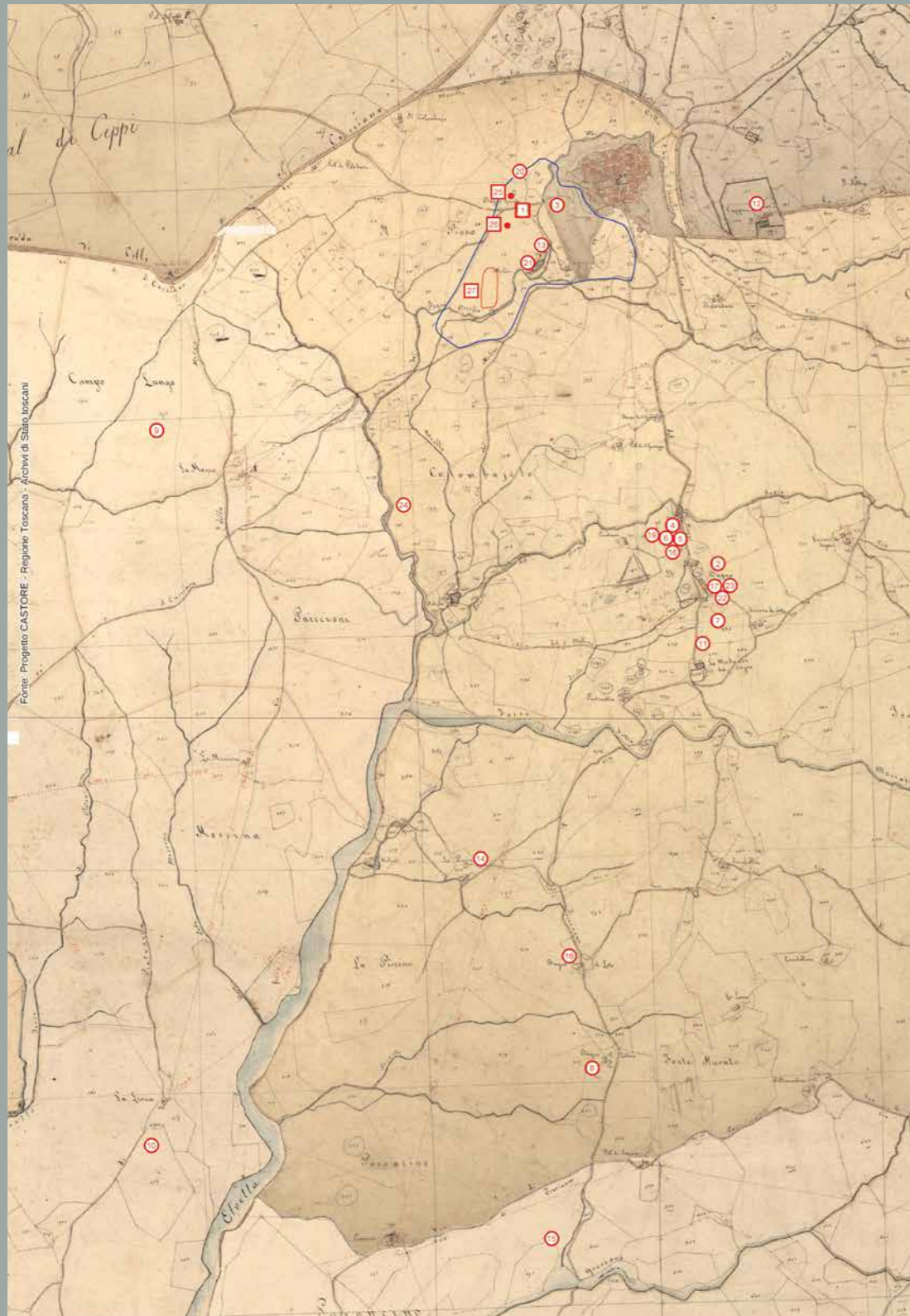

Tav. IX San Casciano dei Bagni. “Carta Archeologica delle Acque”, con localizzazione delle evidenze archeologiche, elaborata sul Catasto Leopoldino del 1824 (fonte: Progetto CA.STO.RE. elaborazione G.F. Pocobelli).

Lo studio qui presentato è stato condotto tra il 2016 ed il 2017 su espressa richiesta dell’allora Soprintendenza per i Beni Archeologici della Toscana, con una illuminata sintonia di intenti con l’Amministrazione comunale, al fine di avere un quadro conoscitivo delle evidenze archeologiche del territorio¹ da utilizzare come strumento base per il progetto di riqualificazione dell’area del Bagno Grande² e i successivi programmi di tutela e valorizzazione. Con questi fortunati presupposti e prospettive è stata redatta una *Carta Archeologica*³, o come è stata ribattezzata una “*Carta Archeologica delle Acque*”, il cui denominatore comune era rappresentato dalla maggiore risorsa naturale ed economica che fin dall’antichità ha caratterizzato il territorio. Il progetto, infatti, è stato improntato principalmente al censimento, alla definizione e allo studio dei luoghi, dei tempi e delle modalità di sfruttamento delle acque termali che in abbondanza sgorgano a sud del centro abitato medievale.

L’analisi dei dati relativi al patrimonio culturale del Comune di San Casciano dei Bagni, che ha interessato un’area ben più ampia rispetto al progetto di riqualificazione del Bagno Grande, è stata condotta secondo i criteri guida propri della ricerca topografica tradizionale ovvero: spoglio e schedatura delle evidenze note da bibliografia e da fonti archivistiche; analisi della cartografia storica e della toponomastica; lettura delle fotografie aeree e ricognizione capillare del territorio, quest’ultima eseguita però solo nell’area interessata dal progetto⁴ (Fig. 9.1).

Dal punto di vista morfologico il territorio comunale, posto tra Chiusi a nord ed il Lazio a sud, presenta caratteristiche proprie delle aree montuose, con rilievi solcati da numerosi fossi che convergono in verdi e boschive vallecole verso il torrente Elvella, il più rilevante dell’area che si immette nel Paglia, importante affluente del Tevere. L’abitato di San Casciano dei Bagni, che si affaccia su una panoramica area ondulata di collinette, è posto su un’altura a circa 570 m di quota, delimitata da rilievi che si attestano ad ovest intorno ai 500 m s.l.m. e ad est risalgono dolcemente fino a superare i 700 m s.l.m.

Dal punto di vista geologico⁵ il sito su cui sorge il centro medievale di San Casciano è ubicato sopra un affioramento roccioso del Mesozoico, facente parte degli affioramenti del Monte Cetona, caratterizzato in prevalenza da affioramenti calcarei e dolomitici particolarmente permeabili. Immediatamente a sud di San Casciano dei Bagni questi affioramenti si inabissano repentinamente, per riemergere sporadicamente ancora più a

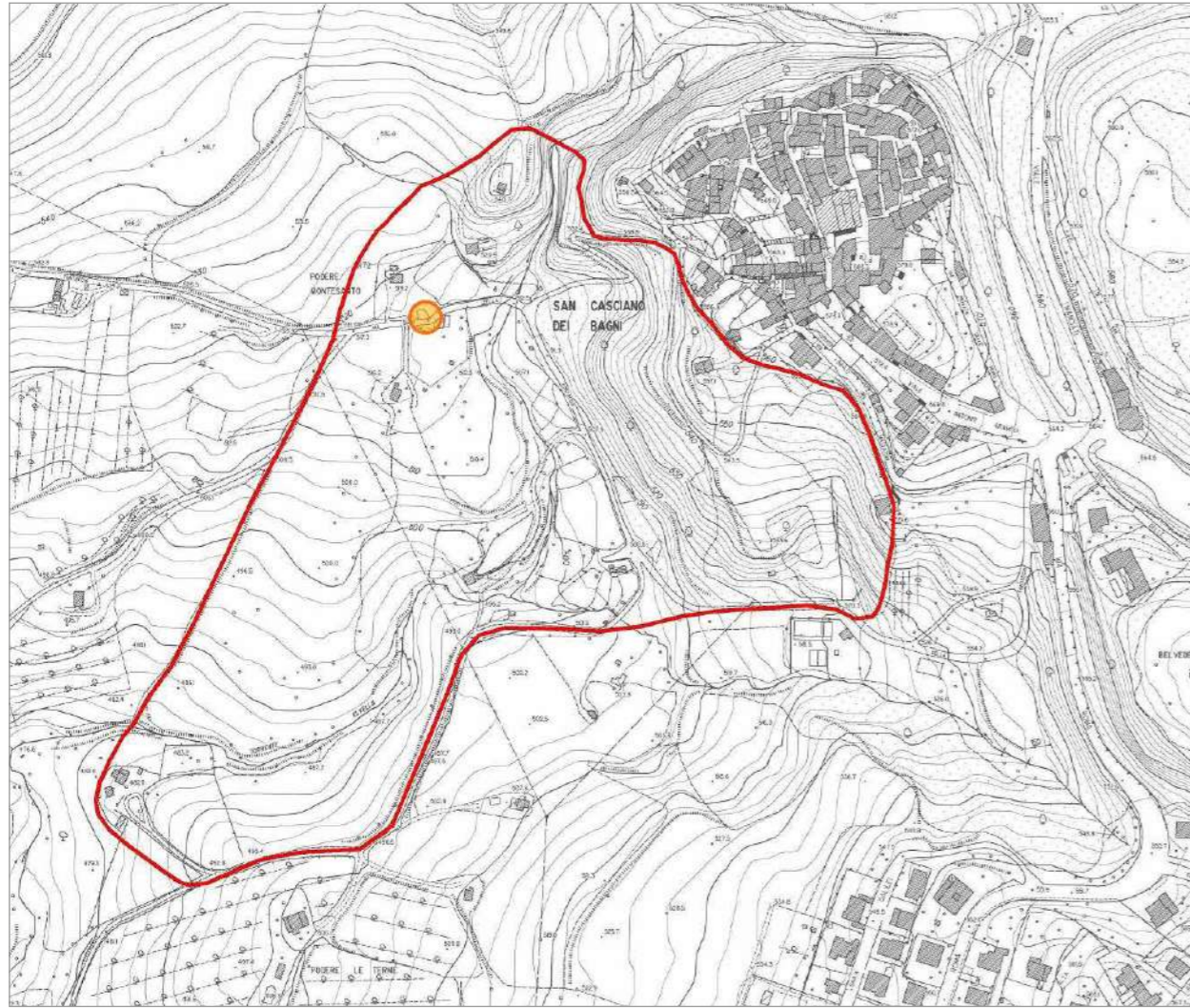

122

sud fino al Fosso di Grossano, intersecati da un'estesa struttura tettonica caratterizzata da un gran numero di faglie alle quali sono associate numerose manifestazioni idrotermali – da Rapolano a Chianciano, Sarteano e San Casciano dei Bagni – e coperto da terreni di varia natura (*flysch*) permeabili e molto instabili. Il territorio comunale, nel quale sono presenti le numerose polle di acque termali, è dunque caratterizzato da sedimenti instabili, intrisi di acqua, che lo rendono da un lato inidoneo all'impiego di insediamenti residenziali, ma dall'altro particolarmente ricco di risorse idrotermali che risalgono dalle faglie poste in profondità.

Il metodo e la ricerca

Lo studio bibliografico-archivistico è stato incentrato sull'analisi dei dati contenuti nei testi della fine del XVI e la seconda metà del XVIII secolo – pochi ed in gran parte editi dagli studiosi che si sono cimentati nella descrizione dei ritrovamenti – ponendo particolare attenzione alle notizie ed annotazioni riguardanti la localizzazione di strutture murarie antiche,

Figura 9.1 San Casciano dei Bagni. Stralcio della Carta Tecnica Regionale in scala 1:2.000 con areale del progetto di riqualificazione e localizzazione delle vasche del Bagno Grande (in arancio) (elaborazione G.F. Pocobelli).

Figura 9.2 San Casciano dei Bagni. Dettaglio della “Carta Archeologica delle Acque” su CTR in scala 1:10.000 (elaborazione G.F. Pocobelli).

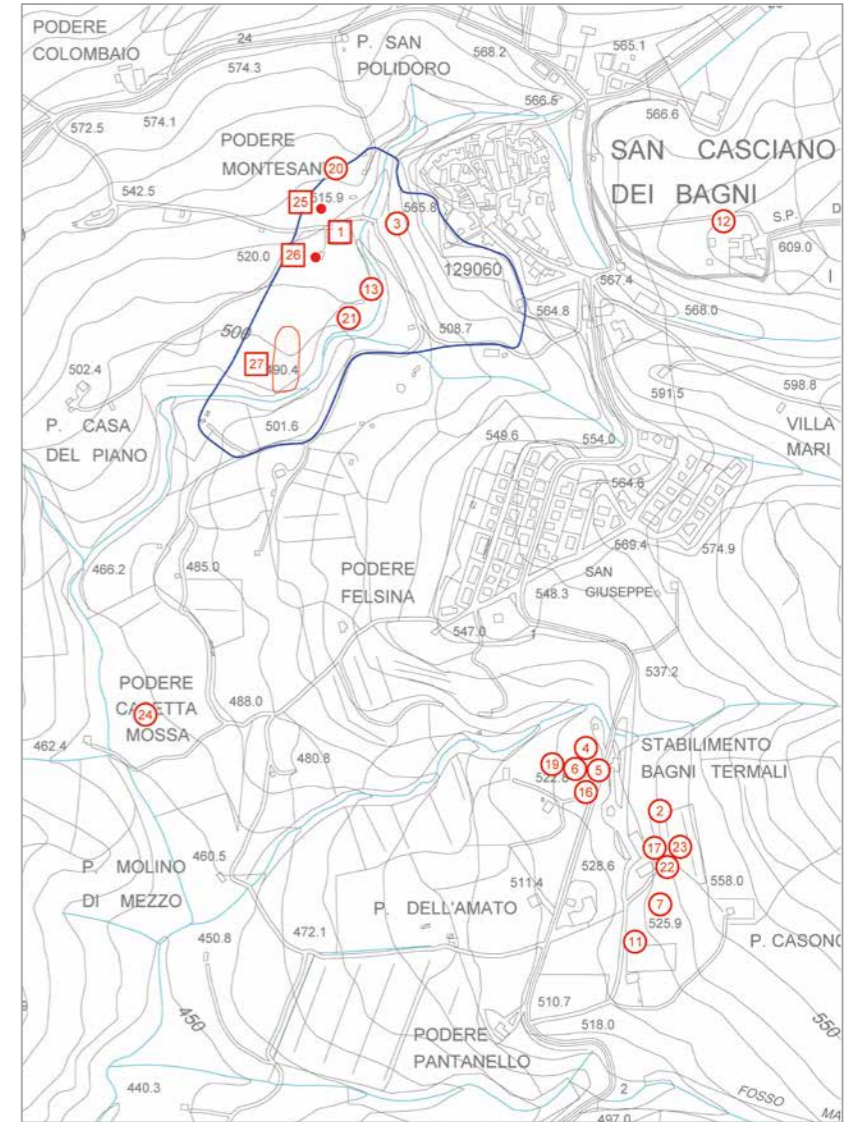

123

pavimenti, vasche e reperti mobili di vario genere in rapporto alla posizione dei bagni termali utilizzati in quel periodo. Autori quali Schiavetti, Manni, Bottarelli, Bastiani padre e figlio⁶, infatti, trattano nelle loro opere prevalentemente delle proprietà terapeutiche delle acque di San Casciano Bagni, accentuandone le virtù con il resoconto e la descrizione dei ritrovamenti di reperti e strutture archeologiche, a dimostrazione delle qualità benefiche note fin dall'antichità. L'esatta localizzazione dei bagni d'età moderna, dunque, ha permesso di collocare sulla carta anche il posizionamento delle evidenze archeologiche.

In tal senso, la più utile tra le opere di questi autori è quella redatta nel 1733 da Jacopo Bastiani, benché in taluni casi la diversa denominazione dei bagni o le vaghe indicazioni stradali per raggiungerli, considerando anche i cambiamenti dell'attuale viabilità e le distanze espresse in miglia, abbia reso complessa la collocazione dei siti.



124

Di particolare interesse e complessità è invece il testo di Don Francesco Mancianti Olivieri⁷ che nel corso del XIX secolo, con attività di ricognizione e di osservazioni dirette degli scavi, secondo una impostazione di ricerca che potremmo definire “moderna” per l’epoca, e talvolta anche con brevi descrizioni del contesto stratigrafico, riporta osservazioni molto dettagliate riguardo i luoghi di rinvenimento, anche se spesso il riferimento al nome del proprietario del terreno non sempre permette di localizzare con precisione il luogo delle scoperte.

Al termine dello spoglio, per cartografare le informazioni raccolte è stato necessario utilizzare le carte del Catasto Leopoldino⁸ che, promulgato nel 1765 dal Granduca Pietro Leopoldo e realizzato nella nostra zona intorno al 1824 (*Tav. IX*), restituiscono quei riferimenti toponomastici, idrografici, insediativi e viari esistenti tra XVI e XVIII secolo, in gran parte scomparsi nella cartografia attuale ma indispensabili per il corretto posizionamento dei ritrovamenti. I siti così individuati sono stati successivamente riportati sulla Carta Tecnica Regionale in scala 1:10.000 (*Fig. 9.2*).

Dal punto di vista toponomastico, ad una rapida osservazione della cartografia disponibile, e con ancora maggiore evidenza in quella storica, non stupisce l’elevata concentrazione di toponimi legati alla presenza di acque e alle attività ad esse connesse nell’area a sud del centro abitato di San Casciano dei Bagni. Nella carta del Catasto Leopoldino del 1824, ad esempio, sono riportati i seguenti toponimi: Fonte Murata, Bagno di Lotino, Bagno di Loto, Molino diruto, Fonte, La Madonna del Bagno, Bagno, Pantanello, Troscione, Bagno Grande, Bagno Bossolo, Molino, Pantano, Pozzo, Gualtiera (?), Gorella, La Piscina. Gli idronimi presenti sono quelli dei principali

Figura 9.3 San Casciano dei Bagni. Confronto tra la ripresa aerea della Royal Air Force del 1943 e la situazione attuale (elaborazione arch. T. Matteini).

fossi: Fosso di Vernano, Fosso detto Grossano, Fosso del Lupo, Fosso detto Maccajolo, Fosso del Bagno, Fosso del Bagno Bossolo. Tale concentrazione è legata non solo alla presenza dei torrenti che scendono a valle verso l’Elvella ma anche a numerose polle d’acqua, il cui numero e la cui posizione possono essere probabilmente variate nel corso dei secoli, come sembra emergere dal confronto con la situazione attuale rispetto alle descrizioni degli autori sopra citati sulle acque di San Casciano tra la fine del XVI e la fine del XVIII secolo. Non emergono invece toponimi riferibili a fondi di proprietà d’epoca romana, con la sola eccezione del prediale “Vernano”, circa quattro chilometri a sud di San Casciano.

L’analisi delle fotografie aeree è stata condotta con lo scopo di individuare l’eventuale presenza di edifici e strade antiche sepolti ma riconoscibili attraverso le tracce visibili dalle immagini. Per la ricerca sono stati consultati gli archivi dell’Aerofototeca Nazionale dell’ICCD di Roma, dove sono conservate le riprese effettuate dalla RAF (Royal Air Force) durante il secondo conflitto mondiale, e dell’Istituto Geografico Militare di Firenze. È infatti assodato che il gran numero di fattori che determinano la comparsa di una “traccia archeologica” sulle fotografie (stagione, vegetazione, conformazione geologica, incidenza della luce, ecc.) rende di fatto impossibile stabilire quale volo aerofotografico possa soddisfare tutte le condizioni. Il miglior risultato, dunque, si può ottenere dall’analisi multitemporale dei voli storici disponibili che, realizzati in periodi differenti e con diverse condizioni di visibilità, di fatto coprono l’intera gamma dei requisiti necessari per una corretta lettura delle tracce. Inoltre le fotografie storiche, ed in particolare modo quelle comprese tra gli anni ’40 e ’50 del secolo scorso che costituiscono un documento interessante anche per lo studio dell’evoluzione del paesaggio, risultano particolarmente utili ai fini archeologici perché l’utilizzo dei pesanti mezzi agricoli non era ancora generalizzato.

Lo spoglio della documentazione disponibile ha portato all’acquisizione di alcuni fotogrammi dell’IGM relativi ai voli del 1954 (il cd. Volo Base) e dei rilevamenti eseguiti dalla Royal Air Force nel 1943, conservati negli archivi dell’Aerofototeca Nazionale. Sono state inoltre prese in considerazione le immagini aeree e satellitari recuperabili attraverso il WEB, quali il Geoscopio della Regione Toscana, il Geoportale Nazionale dell’ex Ministero dell’Ambiente, Google Earth e Bing.

L’analisi delle foto, però, non ha permesso di individuare tracce archeologiche relative alla viabilità o ad insediamenti antichi, a causa della quota di volo troppo alta per i voli più vecchi (compresa tra i 4500 ed i 6000 metri di quota) e dello stato di crescita della vegetazione per le immagini più recenti. Le fotografie, comunque, hanno permesso di ricostruire nel tempo il cambio di destinazione d’uso del territorio e lo sviluppo insediativo moderno, approfondimento effettuato nello studio paesaggistico realizzato in questo stesso progetto⁹ (*Fig. 9.3*).

Contemporaneamente, nei terreni posti all’interno dell’area interessata dal progetto di riqualificazione del Bagno Grande, sono state condotte a più riprese le ricognizioni di superficie, effettuate in stagioni differenti con condizioni climatiche buone e diversi gradi di visibilità dei terreni, al fine di individuare eventuali resti archeologici riportati in superficie dalle arature.

Particolarmente condizionante nell’attività di *survey* è stata la visibilità

125



Figura 9.4 San Casciano dei Bagni. Area nei pressi del Bagno Grande. Resti di struttura muraria ed elementi architettonici (Foto di G.F. Pocobelli).



Figura 9.5 San Casciano dei Bagni. Area nei pressi del Bagno Grande. Resti di struttura muraria con paramento in opera reticolata (foto di G.F. Pocobelli).

Figura 9.6 San Casciano dei Bagni. Area nei pressi del Bagno Grande. Struttura muraria (foto di G.F. Pocobelli).

del terreno, strettamente subordinata al tipo di copertura vegetale presente nelle aree sottoposte a ricognizione. Nel caso specifico va rilevato che, al momento delle indagini di superficie, molte particelle sono risultate incolte o coperte da vegetazione boschiva, oppure destinate a coltivazione ortiva. Pochi i terreni utilizzati ad uliveto, la cui visibilità è apparsa sufficiente, mentre un numero esiguo di particelle è risultato inaccessibile, in quanto proprietà private recintate, o urbanizzate¹⁰.

Considerate le limitazioni, sono comunque stati individuati due siti. Il primo riguarda il complesso termale di età romana in loc. Bagno Grande (Fig. 9.2, sito 1) che dalle vasche tutt'oggi in uso si estende fino al non lontano casalingo diruto, dove nel boschetto di acacie e querce sono riconoscibili i resti di strutture murarie in opera cementizia con paramento in opera reticolata, ed altri elementi lapidei (Figg. 9.4-9.6; Fig. 9.2, sito 26), che riportano alla mente le "fortissime muraglie reticolate" menzionate da Annibale Bastiani¹¹ ed ancora ben visibili nella seconda metà del '700.

Il secondo sito invece è posto poco più a sud, lungo il declivio del poggio



Figura 9.7 San Casciano dei Bagni. Dettaglio del Catasto Leopoldino con indicazione delle evidenze archeologiche nell'area di Bagno Grande (elaborazione G.F. Pocobelli).
Figura 9.8 San Casciano dei Bagni. Dettaglio del Catasto Leopoldino con indicazione delle evidenze archeologiche nell'area della Ficoncella (elaborazione G.F. Pocobelli).



(Fig. 9.2, sito 27). Si tratta di un'ampia area di frammenti con materiale fittile d'uso comune ed edilizio.

Sintesi dei risultati

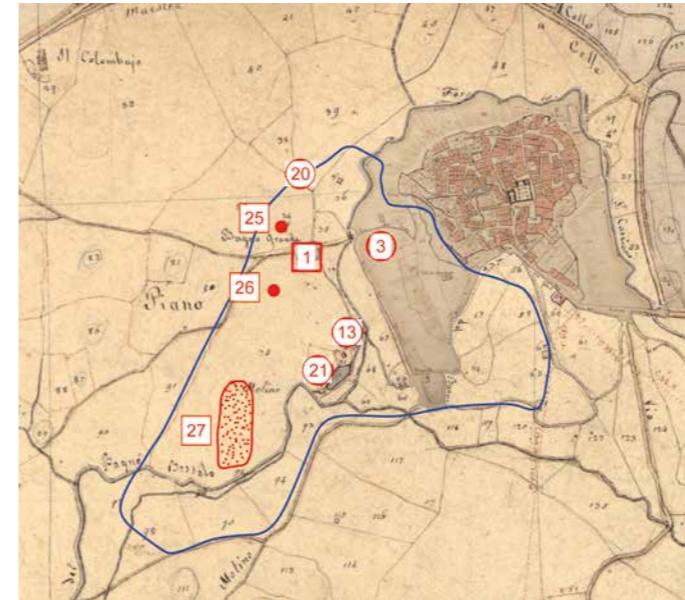
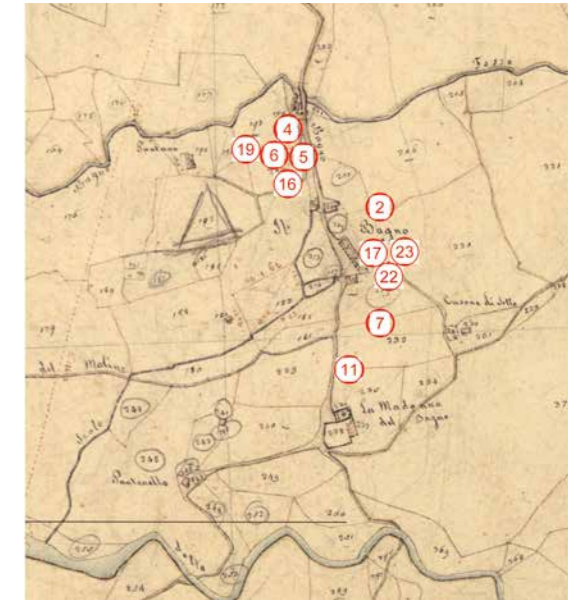
Complessivamente il lavoro ha portato alla schedatura e al posizionamento di 27 aree con indicazione di resti antichi (Tav. IX), in taluni casi con dubbi sull'esatta localizzazione, che risultano chiaramente concentrarsi prevalentemente in due zone: l'area di Bagno Grande (Fig. 9.7) e del Bagno della Ficoncella (Fig. 9.8).

La ricerca ha mostrato come la conoscenza delle evidenze archeologiche distribuite sul territorio di San Casciano dei Bagni derivi prevalentemente dalle fonti storiche e da rinvenimenti fortuiti, documentati a partire dalla fine del XVI secolo, e solo in minima parte da indagini archeologiche. La piccola collezione di proprietà della Fonteverde Spa, testimonianza di tali rinvenimenti occasionali, rappresenta soltanto una minima parte di quanto recuperato nel corso del tempo¹².

Ben più cospicua era invece la collezione del canonico Mancianti, composta da circa 400 oggetti, frutto delle attività di ricerca e di qualche acquisto, che ne pubblicò l'inventario nel 1888 e dal quale si può dedurre la provenienza dagli scavi condotti nel territorio di San Casciano¹³. Alla sua morte, avvenuta il 26 aprile 1889, la collezione andò purtroppo dispersa, anche se, come abbiamo visto, una cospicua parte potrebbe essere confluita in collezioni private¹⁴.

Dalla lettura dei testi che dalla fine del XVI al XVIII secolo trattano dei rinvenimenti nel territorio di San Casciano si evince chiaramente come in prossimità di alcuni impianti termali la presenza di strutture antiche fosse un elemento costante nel paesaggio dell'epoca e nel sottosuolo. Tale caratteristica si riscontra nei dintorni dei bagni della Ficoncella (Fig. 9.8, sito 2), dove vengono descritti i resti di murature, di un altare in travertino con la nota iscrizione dedicatoria a *Aesculapius e Hygieia*¹⁵

e di importanti rinvenimenti quali il recupero di una statua di marmo¹⁶, ovvero la copia dell'Afrodite di Doidalsas a cui si è accennato precedentemente¹⁷, così come presso il Bagno Grande (Fig. 9.7, sito 1), con la scoperta nel Febbraio 1585¹⁸. La facilità e la frequenza dei rinvenimenti è sostanzialmente testimoniata da tutti gli autori che si sono occupati del territorio: il Manni, ad esempio, descrive le scoperte effettuate in alcuni degli impianti termali che all'inizio del XVII furono restaurati per volontà del Granduca Ferdinando¹⁹, ed ulteriori ritrovamenti vengono descritti nel 1688 dal Bottarelli²⁰ ed ancora nel 1770 da Annibale Bastiani²¹. Nel corso del XIX secolo, tra il 1845 e il 1877, è invece il canonico Don Francesco Manciat Olivieri a fare da cronista sulle ricerche svolte nel territorio, il quale non solo ricorda le strutture ed i materiali di epoca romana nelle suddette aree termali ma riferisce anche del rinvenimento di reperti d'epoca etrusca in altre località (Cappuccini, Podere Macchia, Monteloro e Canutella), dove vennero individuate aree funerarie e recuperato vasellame in bucchero e ceramica attica a figure nere e figure rosse²².

Il dato, che senza dubbio fornisce importanti informazioni sulla distribuzione del popolamento per la fase etrusca, ma che certo non stupisce considerando anche i risultati dello scavo della necropoli di II e I secolo a.C. presso il podere Balena²³, costituisce una testimonianza indiretta dell'utilizzo delle acque termali già in quest'epoca. La conferma archeologica all'ipotesi del loro sfruttamento fin da questo periodo è fornita dalla scoperta effettuata nel 2004 durante i lavori di ripulitura e risistemazione della sorgente termale di Doccia della Testa (Fig. 9.8, sito 4), nell'area adiacente allo stabilimento termale di Villa Medici, di un deposito votivo costituito prevalentemente da ex voto in bronzo raffiguranti offerenti e parti anatomiche o monete, reperti che si inquadrano cronologicamente dalla fine del VI secolo a.C. alla metà del III secolo d.C.²⁴.

Oltre ai resti ben noti di Bagno Grande e della Ficoncella, il Manciat Olivieri ricorda l'esistenza di strutture murarie antiche rapportabili alla presenza di edifici per lo sfruttamento delle risorse termali in prossimità di altre polle d'acqua presenti nel territorio, che abbiamo riconosciuto in ricognizione quali: la zona delle Docce (Fig. 9.8, siti 4, 5 e 6); l'area di Bagno al Lotino, dove il Manciat Olivieri indica la presenza di sepolture di epoca romana e strutture pertinenti ad un bagno di epoca successiva; l'area della Madonna del Bagno (Fig. 9.8, sito 11) e del Campo della Madonna (Fig. 9.7, sito 3). Su quest'ultimo vocabolo, però, esiste un dubbio sulla reale localizzazione. Nella cartografia storica, infatti, a sud del Bagno della Ficoncella compare il toponimo "La Madonna del Bagno", a cui potrebbe riferirsi il Manciat Olivieri, ma informazioni raccolte sul luogo porterebbero invece a riconoscere l'area in un terreno non lontano dal Bagno Grande, immediatamente ad est di questo, dove secondo le indicazioni sarebbero presenti strutture sepolte.

Con una certa ragionevolezza, possiamo dunque ipotizzare che anche le altre sorgenti di acqua termale presenti nel territorio, e in particolare in quelle dove le fonti bibliografiche forniscono indicazioni sull'esistenza di murature antiche, pavimenti e altri reperti, siano state utilizzate almeno fin dall'epoca romana. Sarebbe auspicabile, alla luce di tali evidenze, la realizzazione di un progetto di ricognizione più approfondito e sistematico di quello presentato in questa sede, per verificare l'attuale consistenza delle testimonianze archeologiche.

Il costante riferimento nelle fonti bibliografiche alle scoperte effettuate durante le consuete attività agricole che, vista l'epoca, dobbiamo immaginare eseguite a mano o con l'aiuto di trazione animale (scassi per vigne o opere per il deflusso delle acque, lavori di piantumazione e arature), costituisce un ulteriore indizio per dedurre la modesta profondità alla quale giacevano i reperti. Ancora oggi infatti, qualora necessitasse un'ulteriore conferma, nei pressi del Bagno Grande affiorano dal terreno i resti di murature in *opus reticulatum*, documentate durante le ricognizioni, mentre una struttura in cementizio interpretata come cisterna di epoca romana è riutilizzata come capanno (Fig. 9.7, sito 25). In tempi recenti, nelle immediate adiacenze delle vasche termali ancora oggi in uso, lavori edili hanno portato al rinvenimento di un rocchio di colonna e sono visibili frammenti di riutilizzo nelle murature di delimitazione dei terreni, oltre al recupero di tessere musive, reperti fittili e architettonici negli orti e nei campi circostanti²⁵.

¹ Oltre a chi scrive, allo studio ha partecipato il collega Paolo Lelli (Cooperativa Archeologia).

² Il masterplan per la riqualificazione dell'area è stato redatto dall'architetto Tessa Matteini, docente di Architettura del Paesaggio all'Università di Firenze.

³ SALVINI 2016.

⁴ La relazione, completa dell'apparato schedografico e delle tavole topografiche, è consultabile presso l'Archivio Storico del Museo Archeologico Nazionale di Firenze ed il Comune di San Casciano dei Bagni.

⁵ Le indicazioni che seguono sono dedotte dalla *Relazione* del 1980 del dott. Giovanni Castellana, parzialmente trascritta nel *Capitolo 8* (cf. CASTELLANA 1980).

⁶ SCHIAVETTI 1585; MANNI 1617; BOTTARELLI 1688; BASTIANI 1733 e Id. 1770, per cui si veda il *Capitolo 7*. L'opera del Ghezzi (1617), invece, risulta priva di indicazioni utili alla ricerca, dilungandosi in ampie dissertazioni filosofico-mediche prive di significative informazioni sui ritrovamenti antichi.

⁷ MANCIATI OLIVIERI F., *Memorie sulle escavazioni eseguite in San Casciano dei Bagni dal Canonico Don Francesco Manciat Olivieri con altre effettuate dal medesimo in cianciano tra gli anni 1845 e 1877*; del testo, conservato presso l'Archivio Vescovile di Siena, sono stati consultati i brani pubblicati in PAOLUCCI 2007a. Si veda anche il *Capitolo 4*.

⁸ Le carte georeferenziate del Catasto Leopoldino sono reperibili dal sito della Regione Toscana (Progetto CAS.TO.RE.).

⁹ Vd. nota 2.

¹⁰ Le informazioni di dettaglio relative allo stato dei terreni sono riportate nella "Carta della visibilità" allegata al progetto.

¹¹ BASTIANI 1770, pp. 15-16. Per la descrizione delle evidenze visibili nell'area si veda anche il *Capitolo 10*.

¹² Sulla Collezione si veda in particolare il *Capitolo 8* con bibliografia precedente.

¹³ PAOLUCCI 2007a, pp. 197-203; Id. 2014, p. 58.

¹⁴ Vd. *Capitolo 8*.

¹⁵ Già ricordata nel 1571 da Andrea Bacci, e menzionata dagli altri autori successivi, l'iscrizione è stata oggetto di una nuova lettura (GABRIELLI 2013, pp. 46-50) e oggetto di trattazione nel *Capitolo 13*.

¹⁶ SCHIAVETTI 1585, p. 9.

¹⁷ Seppur proveniente dal territorio di San Casciano, dubbi sull'esatto luogo di rinvenimento della statua sono stati sollevati da Elena Ghisellini (vd. SALVINI 2014, p. 9, nota 11), si veda a proposito il *Capitolo 8*.

¹⁸ SCHIAVETTI 1585, p. 23.

¹⁹ MANNI 1617, pp. 1-2.

²⁰ BOTTARELLI 1688, p. 194: "le memorie antiche che si scorgono d'attorno alle fabbriche, e si ritrovano del continuo nello scavare vicino a medesimi bagni".

²¹ BASTIANI 1770, pp. 15-16.

²² PAOLUCCI 2007a, pp. 197-203; Id. 2014, pp. 58-60.

²³ Cf. SALVINI 2014.

²⁴ IOZZO 2013; IOZZO, ASOLATI 2014, p. 85.

²⁵ SALVINI 2016, p. 426.

Abbreviazioni bibliografiche

ACCONCIA V. 2000, *Il santuario del Pozzarello a Bolsena. Scavi Gabrici (1904)*, Roma

ACCONCIA V. 2012, *Paesaggi etruschi in terra di Siena. L'agro tra Volterra e Chiusi dell'età del Ferro all'età romana*, BAR S2422, Oxford

ACOCELLA A., TURRINI D. 2010, *Traver-tino di Siena*, Firenze

ADAM A.-M. 1984, *Bibliothèque Natio-nale. Bronzes étrusques et italiques*, Paris

ADAM J.-P. 1988, *L'arte di costruire presso i Romani. Materiali e tecniche*, Milano

AGRESTI A. 2011, "Il passaggio alla prima età del Ferro nella Toscana settentrionale. Continuità e discontinuità alla luce delle nuove acquisizioni", in GUARDUCI G., VALENTINI S. (a cura di), *Il futuro nell'Archeologia. Il contributo dei giovani ricercatori*, Atti del IV Convegno Nazionale dei Giovani Archeologi (Tuscania - VT, 12-15 Maggio 2011), Roma, pp. 106-115

AGUAROD OTAL C. 2001, "Importaciones de cerámica de cocina itálica en la Tarraconense. Estudio de caracterización composicional y de procedencia", in PARDO RODRÍGUEZ M.L., GOMEZ TUBIO B.M., RESPALDIZA GALISTEO M.Á., *III Congreso Nacional de Arqueometría*, pp. 261-270

ALBANESI M., PICUTI M.R. 2009, "Un luogo di culto d'epoca romana all'Aisillo di Bevagna", in *MEFRA*, Antiquité 121, 1, pp. 133-179

ALEXANDRIDIS A. 2004, *Die Frauen des römischen Kaiserhauses. Eine Untersuchung ihrer bildlichen Darstellung von Livia bis Iulia Domna*, Mainz am Rhein

AMBROGI A. 2005, *Labra di età romana in marmi bianchi e colorati*, Roma

AMICI C.M. 2016, *Architettura romana. Dal cantiere all'architetto: soluzioni concrete per idee progettuali*, Roma

ANGÁS PAJAS J. 2005, "Santuarios como indicadores de frontera en el territorio noroccidental de Vulci (siglos VII-III a.C., Italia centro-tirrenica)", in *Saldvies*, 5, pp. 65-94

ANNIBALETTO M., BASSANI M., GHEDINI F. 2014, *Cura, preghiera e benessere. Le*

stazioni curative termominerali nell'Italia romana, Padova

ANSELMINO L., PAVOLINI C. 1981, "Terra sigillata: Lucerne", in AA.Vv. *Atlante delle forme ceramiche*, I: *Enciclopedia dell'Arte Antica*, Roma

Arezzo 1985, COLONNA G. (a cura di), *Santuari d'Etruria*, catalogo della mostra (Arezzo, Sottoc chiesa di San Francesco, Museo archeologico G. Cilnio Mecenate, 19 maggio - 20 ottobre 1985), Milano

ARANGUEREN B., CINQUEGRANA M.R., DE BONIS A., GUARINO V., MORRA V., PACCIARELLI M. 2014, "Le strutture e lo scarico di olle del Puntone Nuovo di Scarlino (GR) e i siti costieri specializzati della protostoria medio tirrenica", in *RscPreist*, 64, pp. 227-258

ARGENTINA F., BERTON A., CUDA M.T., ROSSI S., WIERER U. 2001, "Il Bronzo medio appenninico di S. Maria in Belverde (a Cetona): scavi 1990-1996", in *Atti IIPP*, 34, Firenze, pp. 591-594

ARNALDI A. 2006, "La valenza salutare del culto delle *Nimphae* nell'Italia romana", in GASPERINI L. (a cura di), *Usus Veneratique Fontium. Fruizione e culto delle acque salutarie nell'Italia romana*, Tivoli, pp. 55-83

ARNOLDUS-HUYZENDVELD A., CITTER C. 2014, "Site location and resources exploitation: predictive models for the plain of Grosseto", in *Archeologia Medievale*, 41, pp. 65-78

ARSLAN E.A. 2002, "I mortaria", in ROSSI F. (a cura di), *Nuove ricerche sul Capitolium di Brescia. Scavi, studi e restauri*, Milano, pp. 309-321

ATTENNI L., GHINI G. 2015, "La stipe votiva in località Pantanacci (Lanuvio-Genzano di Roma-RM)", in LEONI D. (a cura di), *Symbola: il potere dei simboli. Recupero archeologici della Guardia di Finanza*, catalogo della mostra (Roma, Stadio di Domiziano, 16 ottobre 2015 - 31 marzo 2016), Roma, pp. 386-399

AURELI D., CONTARDI A., GIACCIO B., MODESTI V., PALOMBO M.R., ROZZI R., SPOSATO A., TRUCCO F. 2012, "Straight-tusked elephants in the Middle Pleistocene of northern Latium: preliminary report on the Ficoncella site

(Tarquinia, central Italy)", in *Quaternary International*, 255, pp. 29-35

BACCI A. 1623, *De Thermis, Lib. VI*, Roma

BACCONI D. 1979-1980, *Materiali archeologici della collezione Bologna-Buonsignori nella Società di Esecuzioni di Pie Disposizioni di Siena*, tesi di laurea, Università degli Studi di Siena, Relatore Prof. Mauro Cristofani

BALDUCCI C., LO SCHIAVO F., ZANINI A. 2010, "L'area chiusina tra la fine del mondo terramaricolo e i nuovi assetti mediotirrenici. Lo scavo di Bagnolo", in *Atti PPE*, 9, pp. 143-156

BALDUCCI C., PAOLUCCI G., LO SCHIAVO F. 2012, "La necropoli di Tolte: le origini", in *Atti PPE*, 10, pp. 519-521

BARBA M.A.E. 1982, "Terracottas votivas", in ALMAGRO GORBEA M. (a cura di), *El santuario de Juno En Gabii, Excavaciones 1956-1969*, Roma, pp. 263-300

BARTOLONI G., BENEDETTINI M.G. 2011, *Veio. Il deposito votivo di Comunità (scavi 1889-2005)*, Roma

BASSANI M. 2014a, "I santuari e i luoghi di culto presso le sorgenti termominerali", in ANNIBALETTO M. *et al.* 2014, pp. 143-160

BASSANI M. 2014b, "Per una carta distributiva degli spazi sacri alle fonti curative", in ANNIBALETTO M. *et al.* 2014, pp. 161-188

BASSANI M. 2016, "Soltanto *salus per aquam*? Utilizzi non terapeutici delle acque termominerali nell'Italia romana", in BONETTO J., SALVADORI M., GHIOTTO A.R., ZANOVELLO P., BUSANA M.S. (a cura di), *I mille volti del passato. Scritti in onore di Francesca Ghedini*, Roma, pp. 879-891

BASSANI M., BOLDER-BOOS M., FUSCO U. 2019 (a cura di), *Rethinking the Concept of "Healing Settlements": Water, Cults, Constructions and Contexts in the Ancient World*, Oxford

BASTIANI J. 1733, *De Bagni di San Casciano. Opera medica del Dottor Jacopo Filippo Bastiani*, Montefiascone

BASTIANI A. 1770, *Analisi delle acque minerali di S. Casciano de' Bagni e dell'uso*

di esse nella medicina di Annibale Bastiani Medico ai detti bagni, Firenze

BAILEY D.M. 1980, *A Catalogue of the Lamps in the British Museum, 2: Roman Lamps Made in Italy*, London

BELARDELLI C., ANGLE M., DI GENNARO F., TRUCCO F. 2007, *Repertorio dei siti protostorici del Lazio. Province di Roma, Viterbo e Frosinone*, Firenze

BELLI E. 1931, *San Casciano dei Bagni - Stazione Termale di Cura, Soggiorno, Turismo*, Milano

BELLINTANI P., STEFAN L. 2008, "Sulla tipologia delle palette con immanicatura a cannone dell'età del Bronzo Finale", in *RscPreist*, 58, pp. 301-320

BENEDETTINI M.G. 2012 (a cura di), *Il Museo delle Antichità etrusche e Italiane, III: I bronzi della collezione Gorga*, Roma

BENEDETTINI M.G. 2016, "G₃. Orecchie isolate", in DE LUCIA BROLLI M.A. (a cura di), *Il santuario di Monte Li Santi-Le Rote a Narce. Scavi 1985-1996*, II, Pisa-Roma, pp. 126-127

BENTINI L., MARCHESI M., MINARINI L., SASSATELLI G. (a cura di) 2019, *Etruschi. Viaggio nelle terre dei Rasna*, catalogo della mostra (Bologna, Museo Civico Archeologico, 2019-2020), Milano

BENTZ M. 1992, *Etruskische votivbronzen des Hellenismus* (Biblioteca Studi Etruschi 25), Firenze

BERGONZI G. 1973, "Ricerche protostoriche nei dintorni di Roselle", in *StEtr*, 41, pp. 3-25

BERTOLANI G.B., CASI C., D'ERCOLE V., TAMBURINI P. 1993, "Materiali preistorici e protostorici dal territorio di Acquapendente", in *Informazioni*, 9, pp. 11-18

BERTOLDI S. 2013, "Spatial calculations and archaeology: roads and settlements in the cases of Valdorcchia and Valdarbia (Siena, Italy)", in *PostClassical Archaeologies*, 3, pp. 89-115

BERTOLDI S., VALENTI M. 2015, "Santa Cristina in Caio a Buonconvento (SI): un bilancio interpretativo dopo la sesta campagna di scavo", in *Fold&R - Fastionline Documents & Research* (www.fastionline.org /docs/FOLDER-it-2015-338.pdf)

BERTOLDI S., VALENTI M. 2016, "Santa Cristina in Caio a Buonconvento (SI): diacronia di un central place", in BASSO P., ZANINI E. (a cura di), *Statio amoenae. Sostare e vivere lungo le strade romane*, Oxford, pp. 185-196

BERTOLDI S., CASTIGLIA G., CASTRORAO BARBA A. 2019, "A Multi-scalar Approach to Long-Term Dynamics, Spatial Relations and Economic Networks of Roman Secondary Settlements in Italy and the Ombrone Valley System (Southern Tuscany): Towards a Model?", in VERHAGEN P., JOYCE J., GROENHUIJZEN M. (a cura di), *Finding the Limits of the Limes. Modelling Demography, Economy and Transport on the Edge of the Roman Empire*, Berlin, pp. 191-204

BESSAC J.-CL. 1986, *L'outillage traditionnel du tailleur de pierre de l'Antiquité à nos jours*, Paris

BETTINI M.C. 2000, "Chiusi nell'età del Ferro", in *AnnFaina*, 7, pp. 41-78

BETTINI M.C. 2019, "Un'urna cineraria villanoviana con coperchio da Città della Pieve", in AA.Vv., *Città delle Pieve e il territorio in età etrusca*, Atti del Convegno, Città della Pieve 2019, pp. 167-173

BETTINI M.C., ZANINI A. 1993, "I Forti: abitato della fine dell'età del bronzo nell'area urbana di Chiusi", in *Atti PPE*, 1, Milano, pp. 315-324

BETTINI M.C., ZANINI A. 1995, "Il territorio di Chiusi (Si) in età protostorica. Note sul popolamento", in *Atti PPE*, 2, Milano, pp. 157-167

BIANCHI BANDINELLI R. 1920, "Una chiesetta cinquecentesca (Celle sul Rigo)", in *Rassegna d'arte senese XIII*, pp. 46-49

BIANCHI BANDINELLI R. 1925, "*Clusium*: ricerche archeologiche e topografiche su Chiusi e il suo territorio in età etrusca", in *Monumenti Antichi dei Lincei*, 30, col. 209-578

BIANCHI BANDINELLI R. 1926, *Saggio per la zona di Chiusi (Edizione archeologica della carta d'Italia al 100.000)*, Firenze

BIANCHI BANDINELLI R. 1927a, *Edizione della Carta Archeologica d'Italia al 100.000. Foglio 121 (Montepulciano)*, Firenze

BIANCHI BANDINELLI R. 1927b, *Edizione della Carta Archeologica d'Italia al 100.000. Foglio 129 (Santa Fiora)*, Firenze

BIANCHI BANDINELLI R. 1969, *Roma, l'arte nel centro del potere. Dalle origini al II secolo d.C.*, Madrid (edizione Milano 2002)

BIANCHI C., STRINO V. 1990, "Dolia", in *Archeologia urbana a Fiesole. Lo scavo di via Marini-via Portigiani*, Firenze, pp. 245-246

BIETTI SESTIERI A.M. 2010, *L'Italia nell'Età del Bronzo e del Ferro. Dalle palafitte a Romolo (2200 - 700 a.C.)*, Roma

BIETTI SESTIERI A.M., DE ANGELIS M.C., NEGRONI CATACCHIO N., ZANINI A. 2001, "La protostoria della Toscana dall'età del Bronzo recente al passaggio alla prima età del Ferro", in *Atti IIPP*, 34, Firenze, pp. 117-154

BIETTI SESTIERI A.M., BELLINTANI P., GIARDINO C. 2019, *Frattesina: Un Centro Internazionale Di Produzione e di Scambio nella tarda età del Bronzo del Veneto*, Roma

BONAMICI M. 1991, "Contributo alla bronzistica etrusca tardo-classica", in *Prospettiva*, 62, pp. 2-14

BONAMICI M. 2003a, *I bronzi del santuario di Sillene a Chianciano Terme*, in PAOLUCCI G. 2003a, *L'acqua degli Dei. Immagini di fontane, vasellame, culti salutarie e in grotta*, catalogo della mostra (Chianciano 2003), Montepulciano, pp. 45-55

BONAMICI M. 2003b, *Volterra. L'Acropoli e il suo Santuario. Scavi 1987-1995*, Pisa, pp. 79-80

BONAMICI M. 2017, "Il Santuario dell'Acropoli di Volterra", in GOVI E. (a cura di), *La città etrusca e il sacro. Santuari e istituzioni politiche*, Atti del Convegno (Bologna 21-23 gennaio 2016), Bologna, pp. 51-74

BOSSI S. 2016, "Laterizio augusteo a Roma: prime attestazioni urbane e nuovi dati alle pendici settentrionali del Palatino", in BONETTO J., BUKOWIECKI E., VOLPE R. (a cura di), *Alle origini del laterizio romano. Nascita e diffusione del mattone cotto nel Mediterraneo tra IV e I secolo a.C.*, Atti del II Convegno internazionale "Laterizio" (Padova, 26-28 aprile 2016), Roma, pp. 485-493

BOTARELLI L. 2005, *Carta Archeologica della provincia di Siena*, VII: *Radicefani*, Siena

BOTARELLI L., CAMBI F., CASI C. 2012, *I culti del Monte Amiata*, in NIZZO V., LA ROCCA L. (a cura di), *Antropologia e Archeologia a confronto: rappresentazioni e pratiche del sacro*, Atti dell'Incontro Internazionale di studi (Roma 2011), Roma, pp. 471-482

BOTTARELLI G. 1688, *De Bagni di San Casciano, osservazioni del dottor Giovanni Bottarelli medico fisico di Foiano*, Firenze

BOTTINI A. 2004, "Herakles ed i serpenti alati: un gruppo bronzeo dal territorio

Abbreviazioni bibliografiche

chiusino”, in BRUNI S., CARUSO T., MASSA M. (a cura di), *Archaeologica Pisana. Scritti per Orlanda Pancrazzi*, Pisa, pp. 26-29

BRAGANTINI I. 2014, “Roman Painting in the Republic and Early Empire”, in POLLITT J.J. (a cura di), *The Cambridge history of painting in the classical world*, Cambridge, pp. 302-369

BRAGANTINI I., SAMPAOLO V. 2009, *La pittura pompeiana*, Milano

BRANCACCIO L., D'ARGENIO B., FERRERI V., PREITE MARTINEZ M., STANZIONE D., TURI B. 1986, “Caratteri tessiturali e geochimica dei travertini di Rocchetta a Volturno (Molise)”, in *Bollettino della Società Geologica Italiana*, 105, pp. 265-277

BRANDO M. 2015, “La suppellettile da illuminazione”, in SEBASTIANI A., CHIRICO E., COLOMBINI M., CYGELMAN M. (a cura di), *Diana Umbronensis a Scoglietto Santuario, territorio e cultura materiale* (200 a.C. - 550 d.C.), Oxford, pp. 114-224

BRAUDEL F. 1979, *Civilisation matérielle, Économie et Capitalisme, XV^e-XVIII^e siècle. Les structures du quotidien*, Paris

BRICAULT L. 2001, *Atlas de la diffusion des cultes isiaques (IV^e s. av. J.-C. - IV^e s. apr. J.-C.)*, in *Mémoires de l'Académie des Inscriptions et Belles-Lettres*, XXIII, Paris

BRIGANTINI I., SAMPAOLO V. (a cura di) 2009, *La Pittura Pompeiana*, Verona

BROGIOLO G.P. 1999, *S. Giulia di Brescia: gli scavi dal 1980 al 1992. Reperti preromani, romani e alto medievali*, Firenze

BROGIOLO G.P., CAGNANA A. 2012, *Archeologia dell'architettura. Metodi e interpretazioni*, Firenze

BRUNI V., GASPARINI E. 2017, “I dolia: tipologia e caratteristiche”, in PENSABENE P., SFAMENI C. (a cura di), *La villa romana di Cottanello. Ricerche 2010-2016*, Bari, pp. 233-247

BUCHI E. 1975, *Lucerne del museo di Aquileia I, Lucerne romane con marchio di fabbrica*, Aquileia

BUONOPANE A., PETRACCIA M.F. 2014, “Termalismo e divinità”, in ANNIBALETTO M., BASSANI M., GHEDINI F., *Cura, preghiera e benessere. Le stazioni curative termominerali nell'Italia romana*, Padova, pp. 217-245

BURRI S. 2014, “Reflections on the concept of marginal landscape through a study of late medieval *incultum* in Provence (South-eastern France)”, in *PCA*, 4, pp. 7-38

BUSSIÈRE J., LINDROS WOHL B. 2017, *Ancient Lamps in the J. Paul Getty Museum*, Los Angeles

CABANES P., DRINI F. 1995, *Corpus des inscriptions grecques d'Illyrie méridionale et d'Épire*, I: *Inscriptions d'Épidamne-Dyrrachion et d'Apollonia*, 1: *Inscriptions d'Épidamne-Dyrrachion*, Atene

CAGIANELLI C. 1991-1992, “Bronzetti etruschi, italici e romani del Museo dell'Accademia etrusca”, in *AnnAcEtr*, XXV, pp. 9-169

CALAPÀ A. 2006, “La sorgente e la grande vasca in località Mezzomiglio: confronti e considerazione”, in Soren 2006, pp. 413-416

CALZONI U. 1936, “Resti di un abitato preistorico a «Casa Carletti» sulla montagna di Cetona”, in *StEtr*, 10, pp. 329-339

CALZONI U. 1954, *Topografia e scavi*, in AA.Vv., *Le stazioni preistoriche della Montagna di Cetona. Belverde*, I: *Premessa, l'ambiente naturale, topografia e scavi*, in *Quaderni di Studi Etruschi*, Serie I, vol. 1, Firenze

CALZONI U. 1962, *Le stazioni preistoriche della Montagna di Cetona. Belverde*, II: *La ceramica*, in *Quaderni di Studi Etruschi*, Serie I, vol. 2, Firenze

CAMASSI R., CASTELLI V., MOLIN D., BERNARDINI F., CARACCIOLIO C.H., ERCOLANI E., POSTPISCHL L. 2011, *Materiali per un catalogo dei terremoti italiani: eventi sconosciuti, rivalutati o riscoperti*, Quaderni di Geofisica, 96, Istituto Nazionale di Geofisica e Vulcanologia (INGV), Roma

CAMBI F. 1996, *Carta Archeologica della provincia di Siena*, II: *Il Monte Amiata (Abbadia S. Salvatore)*, Siena

CAMBI F. 2001, “Montes: paesaggio sacro, storia locale, recupero culturale”, in DI GANGI G., LEBOLE M.C. (a cura di), *La gestione del territorio. Memoria, partecipazione, sviluppo della ricerca*, Atti del Convegno Nazionale (Saluzzo, 11-12 novembre 2000), Cuneo, pp. 104-121

CAMBI F., DE TOMMASO M.G. 1988, “Riconoscimento archeologico nel comprensorio di Abbadia S. Salvatore. Rapporto preliminare 1987-1988”, in *Archeologia Medievale. Cultura materiale insediamenti territorio*, XV, Firenze, pp. 471-479

CAMBI F., VOLPE G. 1985, “Anfore”, in RICCI A. (a cura di), *Settefinestre. Una villa schiavistica nell'Etruria romana*, II: *La villa e i suoi reperti*, Modena, pp. 72-92

CAMMAROSANO P. 1991, *Italia medievale. Struttura e geografia delle fonti scritte*, Roma

CAMPAGNA L. 2006, “Monumental fountains at Hierapolis of Phrygia in the Severan Age: The *Nymphaeum* of the Tritons and the *Nymphaeum* of the Temple of Apollo”, in WIPLINGER G. (a cura di), *Cura Aquarum in Ephesus*, 12th International Congress on the History of Water Management and Hydraulic Engineering in Mediterranean Region (Ephesus-Selçuk 2004), Leuven, pp. 387-395

CAMPANA S. 2013, *Carta Archeologica della provincia di Siena XII, Montalcino*, Siena

CAMPANI G. 1872, “Sulla storia naturale del territorio di Siena, Discorso pronunciato nell'apertura solenne della VI Riunione straordinaria della Società Italiana di Scienze Naturali in Siena, 22-25 settembre 1872”, in *Atti della Società italiana di scienze naturali*, 15, Fasc. IV, pp. 3-21

CAMPOREALE G. 1974, “Irradiazione della cultura chiusina arcaica”, in MAETZKE G. (a cura di), *Aspetti e problemi dell'Etruria interna*, Atti dell'VIII Convegno di Studi Etruschi e Italici (Orvieto, 27-30 giugno 1972), Firenze, pp. 99-130

CAMPOREALE G. 2011, *Gli Etruschi. Storia e civiltà*, Torino

CAMPOREALE S., SERLORENZI M. 2017, “Anatomia di un muro romano: dati preliminari sullo smontaggio e quantificazione di alcune strutture in laterizio di epoca adrianea dallo scavo di Piazza Dante a Roma”, in *AArch*, 17, pp. 21-33

CANTINI F. 2007, “Circolazione e consumo di contenitori e merci”, in FRANCOVICH R., CANTINI F., CIANFERONI G.C., SCAMPOLI E. (a cura di), *Firenze prima degli Uffizi. Lo scavo di via de' Castellani: contributi per un'archeologia urbana fra tardo antico ed età moderna*, Firenze, pp. 183-286

CAPEZZUOLI E. 2013, “Il patrimonio dei travertini e calcareous tufa in Toscana”, in *Rendiconti Online della Società Geologica Italiana*, 27, pp. 31-41

CAPEZZUOLI E., GANDIN A. 2004, “I 'travertini' in Italia: proposta di una nuova nomenclatura basata sui caratteri genetici”, in *Il Quaternario*, 17, pp. 273-284

CAPOGROSSI COLOGNESI L. 1995, “Dalla villa al *saltus*: continuità e trasformazioni”, in *Du latifundium au latifondo. Un héritage de Rome, une création médiévale ou moderne*, Actes de la table

ronde CNRS - Université de Bordeaux III (17-19 novembre 1992), Paris, pp. 191-211

CAPPUCCINI L. 2004, “Un frammento in marmo greco da Chiusi”, in *AnnFaina*, 11, pp. 207-219

CAPPUCCINI L. 2008, “Per un modello di sviluppo della città di Chiusi tra X e V secolo a.C.”, in *JAT*, 18, pp. 43-74

CAPPUCCINI L. 2010, “Dinamiche insediative a Chiusi nel VII e nel VI sec. a.C.”, in FONTAINE P. (a cura di), *L'Étrurie et l'Ombrie avant Rome: Cité et territoire*, Rome, pp. 63-81

CAPPUCCINI L. 2012, “Il *castellum* di Poggio Civitella (Montalcino, Siena)”, in CAMBI F. (a cura di), *Il ruolo degli oppida e la difesa del territorio in Etruria: casi di studio e prospettive di ricerca, Aristonothos. Scritti per il Mediterraneo antico*, 5, Milano, pp. 299-322

CAPPUCCINI L. 2014, *Poggio Civitella (Montalcino, SI). Un insediamento etrusco ai confini del territorio chiusino*, Firenze

CAPRIOLI I. 1994, *Montalcino. Diecimila anni di vita alla luce dei ritrovamenti archeologici*, Montalcino

CARACCIOLIO G. 2018, *Chiusi romana. Ricerche di prosopografia e di storia socio-economica*, tesi di dottorato di ricerca, Universitat zu Köln, Köln

CARACCIOLIO G., GREGORI G.L. 2017, “Epigrafi e storia del territorio. Inediti dall'ager *Clusinus* nel Museo di Chianciano”, in CECCONI G.A., RAGGI A., SALOMONE GAGGERO E. (a cura di), *Epigrafi e società dell'Etruria Romana*, Atti del Convegno (Firenze 2015), Firenze, pp. 147-160

CARANDINI A. 1994, “I paesaggi agrari dell'Italia romana visti a partire dall'Etruria”, in A.A.V.V., *L'Italia d'Auguste à Dioclétien*, Actes du Colloque International (Roma 1992), Roma, pp. 167-174

CARLSEN J. 1992, “The Nomenclature and Qualifications of the Chief Herdsman in Roman Pasturage”, in *AnalRom*, 20, pp. 59-65

CARLSEN J. 1995, *Vilici and Roman Estate Managers until AD 284*, Rome

CAROCCHI G. 1899, *Bagni e Villeggiature in Toscana*, Firenze

CASCIARRI S., CENCIAIOLI L., VENANTI B. (a cura di) 2020, *Umberto Calzoni e gli scavi di Cetona: ieri e oggi*, Atti del convegno (Perugia, Museo archeologico nazionale dell'Umbria, 29 marzo 2019), Marsciano

CASI C., TAMBURINI P. 1999, “Rapporti tra geomorfologia e insediamenti nel distretto lacustre volsiniense tra l'età del Bronzo e il periodo etrusco”, in *AnnFaina*, 6, 1999, pp. 259-279

CASTELLANA G. 1980, *Indagini geologiche sulle sorgenti termominerali di San Casciano dei Bagni in provincia di Siena*, relazione inedita, San Casciano dei Bagni

CATTANI M. 1995, “Il sistema monetale di Marzabotto”, in *AIIN*, 42, pp. 21-79

CATTANI M. 2001, “I pesi in pietra in Etruria Padana”, in CORTI C., GIORDANI N. (a cura di), *Pondera. Pesi e Misure nell'Antichità*, pp. 89-94

CAVALLERO F. 2016, “Il *templum/fanum* di Giove Statore”, in CARANDINI A., IPPOLITI M. (a cura di), *Giove Custode di Roma. Il dio che difende la città*, Novara, pp. 155-166

CAVALLERO F. 2018, *Arae Sacrae. Tipi, nomi, atti, funzioni e rappresentazioni degli altari romani*, Roma

CECI M. 2005, “Le Lucerne”, in GANDOLFI D. (a cura di), *La ceramica e i materiali di età romana. Classi, produzioni, commerci e consumi*, Bordighera, pp. 311-324

CECCONI G.A., GABRIELLI CH. 2013, “Nuove testimonianze epigrafiche da *Florentia* imperiale”, in *Epigraphica*, 75, pp. 141-152

CELUZZA M.G. 1985, “*Opus doliare*”, in RICCI A. (a cura di), *Settefinestre. Una villa schiavistica nell'Etruria romana. II. La villa e i suoi reperti*, Modena, p. 59

CENERINI F. 1986, “*Mens Bona* e *aures*: nota epigrafica”, in *Epigraphica*, 48, pp. 99-113

CENNI F. 2007, *Carta archeologica della Provincia di Siena. VII. Buonconvento*, Siena

CHELLINI R. 2002, *Acque Sorgive Salutarie e Sacre in Etruria* (Italiae Regio VII), *Ricerche Archeologiche di Topografia Antica*, Oxford

CHERICI A. 2009, “Genesi e sviluppo di Arezzo etrusca e romana”, in CAMPOREALE G., FIRPO G. (a cura di), *Arezzo nell'antichità*, Roma, pp. 151-168

CHERUBINI G. 1991, *Scritti toscani*, Firenze

CHIRICO E. 2019, “Prima Golena (Alberese, Gr): *La Mansio-Positio di Umbro Flumen*”, in *Bollettino di archeologia on line*, 10, 3-4, pp. 85-96

Chiusi 2015: SALVINI M., PAOLUCCI G., PALLECCHI P. (a cura di), *La tomba del Colle nella passeggiata archeologica a Chiusi*, catalogo della mostra (Chiusi 2015), Roma

CHRYSANTHI A., MURRIETA-FLORES P., PAPADOPOULOS C. (a cura di) 2012, *Thinking Beyond the Tool*, BAR International Series 2344, Oxford

CIACCI A. 1996, *La Montagna e l'Etruria delle città*, in CAMBI F. 1996, *Carta Archeologica della provincia di Siena. Vol. II: Il Monte Amiata (Abbadia S. Salvatore)*, Siena, pp. 151-163

CIACCI A. 1999, *Il periodo etrusco*, in VALENTI M. 1999, *Carta archeologica della provincia di Siena, III: La Val d'Elsa (Colle di Val d'Elsa e Poggibonsi)*, Siena, pp. 330-312

CIACCI A. 2009, *I “palazzi” di Poggio Civitate*, in S. CAMPANA (a cura di), *Carta archeologica della provincia. Vol. IX. Murlo*, Firenze, pp. 282-292

CIAMPOLTRINI G. 2014, *Gli etruschi della bassa Valdara tra Pisa e Volterra. Prolegomeni all'edizione dello scavo della Giuncaiola di Pontedera (2011-2012)*, Pisa, pp. 45-51

CIL XI, *Corpus Inscriptionum Latinarum*

COARELLI F. 1987, *I santuari del Lazio in età repubblicana*, Roma

COARELLI F. 1994, “Iside e Fortuna a Pompei e a Palestrina”, in ADAMO MUSCETTOLA S., DE CARO S. (a cura di), *Alla ricerca di Iside, La Parola del Passato XLIX*, Roma, pp. 119-129

COARELLI F. 2007, “Nota introduttiva”, in SISANI S. 2007, *Fenomenologia della conquista. La romanizzazione dell'Umbria tra il IV sec. a.C. e la guerra sociale*, Roma, pp. 9-11

COARELLI F. 2019, *Inizia Isidis. L'ingresso dei culti egiziani a Roma e nel Lazio*, Lugano

COCCHI I. 1872, *Raccolta degli oggetti de' così detti Tempi Preistorici*, Cataloghi della collezione centrale italiana di paleontologica, 1, Firenze

COLOMBI C. 2018, *La necropoli di Vetulonia nel periodo orientalizzante, Italikà 5*, Wiesbaden

COLONNA G. 1976-1977, “La dea Etrusca *Cel* e i santuari del Trasimeno”, in *RStorAnt*, 6-7, pp. 45-62

COLTORTI M., PIERUCCINI P., RAVANI S. 2012, “Geomorfologia e Stratigrafia”, in PERETTO C. (a cura di), *L'insediamento*

Abbreviazioni bibliografiche

musteriano di Grotta Reali, Rocchetta a Volturno, Molise, Italia, Annali dell'Università degli Studi di Ferrara, Sez. Museologia Scientifica e Naturalistica, V. 8/2, pp. 9-18

COMELLA A. 1978, *Il materiale votivo tardo di Gravisca*, Roma

COMELLA A. 1981, "Tipologia e diffusione dei complessi votivi in Italia in epoca medio- e tardo-repubblicana. Contributo alla storia dell'artigianato antico", in *MEFRA*, 93, pp. 717-803

COMELLA A. 1982, *Il deposito votivo presso l'Ara della Regina*, Roma

COMELLA A. 1986, *I materiali votivi di Falerii* (CSV I, Regio VII, 1), Roma

COMELLA A. 2001, *Il santuario di Punta della Vipera. Santa Marinella - Comune di Civitavecchia, I. I materiali votivi* (CSVIII), Roma

Commercio arcaico 1985, Aa.Vv., *Il commercio etrusco arcaico*, Atti dell'incontro di Studio (Roma, 5-7 dicembre 1983), Roma

CONTI A. 2012, "Gli affibbiagli di cintura di età orientalizzante", in BENEDETTINI M.G. (a cura di), *Il Museo delle Antichità Etrusche e Italiche. III. I bronzi della collezione Gorga*, Roma, pp. 227-241

CONTORNI G. 1988, *Bagni San Filippo. Antiche Terme del Senese*, Firenze

CORBIER M. 2006, "La transhumance dans les pays de la Méditerranée antique", in LAFFONT P.-Y. (a cura di), *Transhumance et estivage en Occident des origines aux enjeux actuels*, Toulouse, pp. 67-81

CORBIER M. 2007, "Proprietà imperiali e allevamento transumante in Italia", in PUPILLO D. (a cura di), *Le proprietà imperiali nell'Italia romana. Economia, produzione, amministrazione*, Ferrara, pp. 1-48

COSTANTINI S. 1995, *Il deposito votivo del santuario campestre di Tessennano* (CSV I, Regio VII, 4), Roma

CRAWFORD M. 2005, "Transhumance in Italy: its History and its Historians", in HARRIS W.V., LO CASCIO E. (a cura di), *Noctes Campanae. Studi di Storia antica ed archeologia dell'Italia preromana e romana in memoria di Martin W. Frederiksen*, Napoli, pp. 159-179

CRISTOFANI M. 1970, "Un rilievo votivo da Pisa con dedica ai θεοὶ ἐπιήροοι", in *StClOr*, 19-20, 1970-1971, pp. 343-346

CRISTOFANI M. 1973, "Volterra. Scavi 1969-1971", in *NSc*, supplemento 1973

CRISTOFANI M. 1976, *Strutture*

insediative e modi di produzione, in CRISTOFANI M., MARTELLI M. (a cura di), *Caratteri dell'Ellenismo nelle urne etrusche*, Firenze, pp. 74-80

CRISTOFANI M. 1985, *I bronzi degli etruschi*, Novara

CRISTOFERI D. 2017, "I conflitti per il controllo delle risorse collettive in un'area di dogana (Toscana meridionale, XIV-XV secolo)", in *Quaderni Storici*, 52, 2, pp. 317-347

CROISSANT F. 1990, "Hygieia", in *LIMC*, V, Zürich-München, pp. 554-572

CUDA M.T. 1991, "La collezione paleontologica", in *L'Accademia dei Fisiocritici di Siena. Guida ai Musei*, Siena, pp. 25-30

CUDA M.T. (a cura di) 1998, *Parco archeologico naturalistico di Belverde*, Siena

CUDA M.T. 2001, "Tolle. Testimonianze dell'Età del Bronzo", in PAOLUCCI G. (a cura di), *Antiche genti di Castelluccio La Foce e Tolle*, Quaderno Archeologico del Museo Civico Archeologico di Chianciano Terme 2, pp. 69-71

CUDA M.T. 2010, "Alle origini della sacralità: la Grotta Lattaia di Cetona", in A.A.V.V., *Hintial: il sacro in terra d'Etruria*, Atti del convegno promosso dalla Quinta Commissione consiliare Attività culturali e turismo (Arezzo, Soci, 17 ottobre 2009), Firenze, pp. 15-29

CUDA M.T., SARTI L. 1992, "Nuove ricerche a Belverde di Cetona", in A.A.V.V., *L'età del Bronzo in Italia nei secoli dal XVI al XIV a.C.*, Congresso Nazionale (Viareggio, 26-30 ottobre 1989), in *Rassegna di Archeologia*, 10, 1991-1992, Firenze, pp. 385-392

CUDA M.T., SARTI L. 1996, "S. Maria in Belverde (Cetona): l'orizzonte dell'antica età del Bronzo", in COCCHI GENICK D. (a cura di), *L'antica età del bronzo in Italia*, Atti del Congresso Nazionale (Firenze, 9-12 Gennaio 1995), Firenze, pp. 441-448

DABKOWSKI J. 2014, "High potential of calcareous tufas for integrative multidisciplinary studies and prospects for archaeology in Europe", in *JASc*, 52, pp. 72-83

DAVITE C., MORENO D. 1996, "Des sal-tus aux alpes dans les Apennins du Nord (Italie). Une hypothèse sur la phase du Haut-Moyen-Age dans le diagramme pollinique du site de Prato Spilla", in COLARDELLE M. (a cura di), *L'homme et la nature au Moyen-Age*, Paris, pp. 138-412

D'AGOSTINO 1968, "Bronzi e specchi della collezione Bologna di Montepulciano", in *StEtr*, 11, pp. 473-476

D'ANDRIA F. 2018, "The Ploutonion of Hireapolis in light of recent research (2013-2017)", in *JRA*, 31, pp. 90-128

D'ARGENIO B., FERRERI V., STANZIONE D., BRANCACCIO L., FERRERI M. 1983, "I travertini di Pontecagnano (Campania): geomorfologia, sedimentologia, geochimica", in *Bollettino della Società Geologica Italiana*, 102, pp. 123-136

D'ARGENIO B., FERRERI V. 1988, "Ambienti deposizionali e litofacies dei travertini quaternari dell'Italia centro-meridionale", in *Memorie della Società Geologica Italiana*, 41, pp. 861-868

DE ANGELIS M.C. 2001, "L'abitato di Casa Carletti sulla Montagna di Cetona: i rapporti con l'Umbria", in *Preistoria e Protostoria in Etruria*, Atti della XXXIV Riunione Scientifica dell'Istituto Italiano di Preistoria e Protostoria (Firenze, 29 settembre - 2 ottobre 1999), Firenze, pp. 465-487

DE ANGELIS M.C. 2005, "Gli scavi a Belverde di Cetona nei manoscritti di Umberto Calzoni", in SAIONI M., DE ANGELIS M.C. (a cura di), *Ti mostrerò cose mai viste. Gli scavi di Belverde nei diari di Umberto Calzoni*, Perugia, pp. 29-32

DE ANGELIS M.C. 2010, "Il lago Trasimeno tra Bronzo Medio e Primo Ferro: proposta per un'analisi dell'insediamento", in *Atti PPE*, 9, II, pp. 425-440

DE ANGELIS F. 2019, "La tomba dei Purni di Città della Pieve", in A.A.V.V., *Città delle Pieve e il territorio in età etrusca*, Atti del Convegno (Città della Pieve 2019), pp. 55-67

DE CAZANOVE O. 2009, "Oggetti muti? Le iscrizioni degli ex voto anatomici nel mondo romano", in BODEL J.P., KAJAVA M. (a cura di), *Dedicche sacre nel mondo Greco-Romano. Diffusione, funzioni, tipologie. Religious dedications in the Greco-Roman world. Distribution, Typology, Use*, Atti del Convegno (Roma, Institutum Romanum Finlandiae, American Academy, 19-20 aprile 2006), Roma, pp. 355-371

DE CAZANOVE O. 2013, "Ex voto anatomici animali in Italia e in Gallia", in FONTANA F. (cura di), *Sacrum facere*, Atti del I Seminario di Archeologia del Sacro (Trieste, 17-18 febbraio 2012), Edizioni Università di Trieste, pp. 23-39

DE CAZANOVE O. 2015, "Per la datazione degli ex voto anatomici d'Italia", in STEK T.D., BURGERS G. (a cura di), *The impact of Rome on cult places and religious practices in ancient Italy*, Atti del Convegno (Roma, Royal Netherlands Institute, 2010), London, pp. 29-66

DE CAZANOVE O. 2017, "Anatomical votives (and swaddled babies): from republican Italy to Roman Gaul", in DRAYCOTT J., GRAHAM E.J. (a cura di), *Bodies of Evidence. Ancient anatomical votives past, present and future*, London-New York, pp. 63-76

DE GRUMMOND N.T. 2005, "Roman Favor and Etruscan *Thufl(thu)*: a note on Propertius 4. 2. 34", in *AncWestEast*, 4.2, pp. 296-317

DELPINO F. 2000, "Considerazioni intorno alla protostoria di Orvieto e di Chiusi", in *AnnFaina*, 7, pp. 79-100

DELEINE J. 1999, "Benefactions and urban renewal: Bath buildings in Roman Italy", in DELEINE, JOHNSTON 1999, pp. 67-74

DELEINE J., JOHNSTON D.E. 1999 (a cura di), *Roman Baths and Bathing*, Proceedings of the First International Conference on Roman Bath (England, 30 March - 4 April 1992), in *JRA*, 37

DE LUCIA BROLLI M.A. 2018, *Riti e cerimonie per le dee*, Pisa

DELL'ACQUA A. 2012, "Un capitello tuscanico da *Rusellae*. Confronti e ipotesi", in *Lanx*, 11, pp. 21-34

DENEAUVE J. 1969, *Lampes de Chartage*, Paris

DESSALES H. 2020, "Construction techniques for elevations: methods and typology", in DESSALES H. (a cura di), *The Villa of Diomedes. The making of a Roman villa in Pompeii*, Paris, pp. 189-205

DI CESARE R. 2010, *Interamna Praetutianorum. Sculture romane e contesto urbano* (Insulae Diomedae, 13), Bari

DI GENNARO F. 1982, "Organizzazione del territorio nell'Etruria meridionale protostorica: applicazione di un modello grafico", in *DdA*, 2, pp. 102-112

DI GENNARO F. 1986, *Forme di insediamento tra Tevere e Fiora dal Bronzo finale al principio dell'Età del ferro*, Firenze

DI GENNARO F. 2008, "Insediamenti protostorici della costa medio tirrenica", in *Il monitoraggio costiero mediterraneo: problematiche e tecniche di misura*, Atti del II Simposio (Napoli, 4-6 giugno 2008), Firenze, pp. 415-424

DI GENNARO F. 2019, "Toward Veii: The Bronze Age", in TABOLLI J. (a cura di), *Veii*, Austin, pp. 37-46

DI GIUSEPPE H. 2012, *Black-gloss Ware in Italy: Production Management and Local Histories*, Oxford

DI PASQUALE G., ALLEVATO E., COCCHIARARO A., MOSER D., PACCIARELLI M., SARACINO A. 2014, "Late Holocene persistence of *Abies alba* in low-mid altitude deciduous forests of central and southern Italy: new perspectives from charcoal data", in *Journal of Vegetation Science*, 5, 5, pp. 1299-1310

DIGBY S.N., CHADWICK M.A., BLACHE D. 2011, "Salt intake and reproductive function in sheep", in *Animal*, 5, 8, pp. 1207-1216

DOLFINI A. 2013, "The Emergence of Metallurgy in the Central Mediterranean Region: A New Model", in *EJA*, 16, 1, pp. 21-62

DRAGO L. 2013, "Le offerte in metallo: riflessioni preliminari sugli aspetti formali, ponderali ed economici", in BAGLIONE M.P., GENTILI D. (a cura di), *Riflessioni su Pyrgi*, Suppl. e Monografie «Archeologia Classica» 11, n.s. 8, Roma, pp. 167-194

DYSON S.L. 1976, "Cosa, The Utilitarian pottery", in *MemAmAc*, 33, Roma, p. 28

ETTLINGER E., HEDINGER B., HOFFMANN B., KENRICK P.M., PUCCI G., ROTH-RUBI K., SCHNEIDER G., SCHNURBEIN S., WELLS C., ZABEHLICKY-SCHEFFENEGGER S. 1990, *Conspectus formarum terrae sigillatae Italico modo confectae*, Bonn

FABBRI F. 2004-2005, "Votivi anatomici fittili e culti delle acque nell'Etruria di età medio- e tardo-repubblicana", in *Rassegna di Archeologia classica e postclassica*, 21B, pp. 103-152

FABBRI F. 2010, "Votivi anatomici dell'Italia di età medio e tardo-repubblicana e della Grecia di età classica: due manifestazioni culturali a confronto", in *Bollettino di Archeologia online*, 1, pp. 22-32

FABBRI F. 2019, *Votivi anatomici fittili. Uno straordinario fenomeno di religiosità popolare dell'Italia antica*, Bologna

FAGGELLA F. 1990, "Contentitori da trasporto", in A.A.V.V., *Archeologia urbana a Fiesole. Lo scavo di via Marini-via Portigiani*, Firenze, pp. 249-274

FALEZZA G. 2012, *I santuari della Macedonia in età romana. Persistenze e cambiamenti del paesaggio sacro tra II secolo a.C. e IV secolo d.C.*, Roma

FANTAR M.H. (a cura di) 2009, *La mosaïque en Tunisie*, Tunisie

FARALLI S. 2012, "L'allestimento dell'atrio del Museo di Chiusi: il monumento della *Gens Allia*", in SALVINI M. (a cura di), *Il Museo Nazionale Etrusco di Chiusi tra storia e collezioni*, catalogo della mostra (Chiusi 2012), Siena, pp. 115-119

FEDELI F. 1996, "Per una carta archeologica del territorio comunale di Castiglione d'Orcia (Siena). Materiali preistorici e protostorici dalla frazione di Vivo d'Orcia", in *Rassegna di Archeologia*, 13, pp. 11-130

FEDELI L. 2015, "I Circoli funerari del Sodo a Cortona: le strutture", in *AnnFaina*, 22, pp. 279-298

FELICI C. 2004, *Carta archeologica della provincia di Siena*, 4: *Pienza*, Siena

FELICI C. 2012, *Carta archeologica della provincia di Siena*, 10: *San Giovanni d'Asso*, Siena

FENELLI M. 1975a, "Votivi anatomici", in CASTAGNOLI F. (a cura di), *Lavinium*, II: *Le tredici are*, Roma, pp. 253-303

FENELLI M. 1975b, "Contributo per lo studio del votivo anatomico: i votivi anatomici di Lavinio", in *ArchCl*, 27, pp. 206-252

FERRERI V. 1985, "Criteri di analisi di facies e classificazione dei travertini pleistocenici dell'Italia Meridionale", in *Rendiconto dell'Accademia delle Scienze Fisiche e Matematiche*, 52, p. 47

FILIPPINI A. 2013, "Su alcuni proconsoli d'Asia all'epoca di Marco Aurelio (168-173): *Kaisergeschichte* e *Kirchengeschichte* tra fonti letterarie ed epigrafiche", in CALDELLI M.L., GREGORI G.L. (a cura di.), *Epigrafia e ordine senatorio, 30 anni dopo*, vol. II, Roma, pp. 745-776

FIRMATI M. 1996, "Il monte Amiata nel periodo romano", in CAMBI F., *Carta Archeologica della provincia di Siena*, II: *Il Monte Amiata (Abbadia S. Salvatore)*, Siena, pp. 165-176

FIRMATI M., MENICONI F. 1996, *Catalogo dei reperti archeologici*, in CAMBI F., *Carta Archeologica della provincia di Siena*, II: *Il Monte Amiata (Abbadia S. Salvatore)*, Siena, pp. 91-103

FITCH C.R., GOLDMAN N.W. 1994, *Cosa: the Lamps*, Rome

FONTAINE P. 2001, "Les fortifications secondaires de l'Étrurie: aspects et problèmes", in *RA*, 1, pp. 173-177

Abbreviazioni bibliografiche

FORBES H. 1995, “The Identification of pastoralist sites within the Context of Estate-Based Agriculture in Ancient Greece”, in *BSA*, 90, pp. 325-338

FORD T.D., PEDLEY H.M., 1996, “A review of tufa and travertine deposits of the world”, in *Earth Science Reviews*, 41, pp. 117-175

FRAZZONI L. 2016, “Mortaria”, in MILELLA M., UNGARO L., PASTOR S. (a cura di), *Made in Roma: Marchi di produzione e di possesso nella società antica*, catalogo della mostra (Roma 2016), pp. 25-28

GABBA E., PASQUINUCCI M. 1979, *Strutture agrarie e allevamento transumante nell'Italia romana (III-I secolo a.C.)*, Pisa

GABRIELLI C. 2013, “L'altare di Esculapio e Igea e altre iscrizioni dedicate dalle terme di San Casciano”, in IOZZO M. (a cura di), *Iacta stips. Il deposito votivo della sorgente di Doccia della Testa a San Casciano dei Bagni*, Firenze, pp. 46-50

GALEAZZI O., GIACOMETTI C. 1982, “Ex-voto anatomici nelle Marche «Ricerca in itinere»”, in *Picus*, 2, pp. 186-191

GANDIN A., CAPEZZUOLI E. 2010, “Travertine: distinctive depositional fabrics of carbonates from thermal spring systems”, in *Sedimentology*, 61, pp. 264-290

GASPARINI V. 2013, “Staging Religion. Cultic Performance in (and around) the Temple of Isis in Pompeii”, in CUSUMANO N., GASPARINI V., MASTROCINQUE A., RÜPKE J. (a cura di), *Memory and Religious Experience in the Greco-Roman World*, Stuttgart, pp. 185-211

GASPARINI V. 2016, “Listening Stones. Cultural Appropriation, Resonance, and Memory in the Isiac Cults”, in GASPARINI V. (a cura di), *Vestigia. Miscellanea di studi storico-religiosi in onore di Filippo Coarelli nel suo 80° anniversario*, Potsdamer Altertumswissenschaftliche Beiträge LV, Stuttgart, pp. 555-574

GASTALDI P. 2000, “Lo scavo del Petriolo nel contesto dell'abitato arcaico”, in Gastaldi P. (a cura di), *Studi su Chiusi arcaica*, *AIONArchStAnt*, 5, 1998, pp. 113-128

GASTALDI P. 2008, “Modelli di interazione fra le città dell'Etruria interna nel VI secolo”, in *AnnFaina*, 15, Roma, pp. 273-295

GATTI S. 2017, “Tradizione ellenistica e sperimentazione italaica: l'Aula Absidata

nel foro di Praeneste”, in *ArchCl*, 68, pp. 53-141

GATTI LO GUZZO L. 1978, *Il deposito votivo dall'Esquilino detto di Minerva Medica*, Firenze

GHEZZI M. 1617, *De i bagni di San Casciano. Libri due. Di Mariano Grezzi da Sinalonga dottore medico e filosofo*, Ronciglione

GHISELLINI E. 2009, “L'Afrodite accovacciata del tipo Doidalses da San Casciano dei Bagni” in BRAIDOTTI C., DETTORI E., LANZILLOTTA E. (a cura di), *Ou pan ephemeron. Scritti in memoria di Roberto Pretagostini*, Roma, pp. 663-685

GHISELLINI E. 2016, “Arti decorative”, in PAPINI M. (a cura di), *Arte romana*, Milano, pp. 384-400

GIARDINA A. 1989, “Uomini e spazi aperti”, in GABBA E., SCHIAVONE A. (a cura di), *Storia di Roma*, IV, Torino, pp. 71-99

GIARDINO C., STEINIGER D. 2011, “Evidenze di miniere preistoriche nell'Etruria meridionale”, in GIARDINO C. (a cura di), *Archeometallurgia: dalla conoscenza alla fruizione*, Atti del Workshop (Lecce, Cavallino, 22-25 maggio 2006), Bari, pp. 281-287

GINOUVÈS R. 1992, *Dictionnaire méthodique de l'architecture grecque et romaine*, II: Éléments constructifs: supports, couvertures, aménagements intérieurs, Atene - Roma

GIONTELLA C. 2012, «...Nullus enim fons non sacer...». *Culti idrici di epoca preromana e romana (Regiones VI-VII)*, Pisa-Roma

GIORGINI G. 1876, *Sulle acque termominerali di San Casciano dei Bagni*, Siena

GIULIANI F.C. 2001, *L'edilizia nell'antichità*, Roma, pp. 152-160

GIULIANI C.F. 2006, *L'edilizia nell'antichità*, Roma

GIULIANI C.F. 2011, “Provvedimenti antisismici nell'antichità”, in *RTopAn*, 21, pp. 25-52

GIULIERINI P., CORALINI A., SAMPAOLO V. (a cura di) 2020, *Picta Fragmenta. La pittura vesuviana. Una rilettura*, Milano

GLASER F. 1983, *Antike Brunnenbauten (krenai) in Griechenland*, Wien, pp. 161-192

GOGGIOLI S., RONCAGLIA G. 2006, *Museo del paesaggio, Bosco Le Pici. Nuove scoperte archeologiche in Chianti*, Siena

GORACCI C. 1968-1969, *Note sulla storia di San Casciano dei Bagni e delle sue terme*, tesi di laurea in Storia dell'Economia, Sapienza Università di Roma, relatore Onorevole Prof. Amintore Fanfani

GOUDINEAU C. 1970, “Note sur la céramique à engobe interne rouge-pompéien (“Pompejanisch-Roten Platten”)”, in *MEFRA*, 82, pp. 159-186

GRASSINGER D. 1994, *Antike Marmorskulpturen auf Schloß Broadlands (Hampshire)* (Monumenta Artis Romanae, XXI), Mainz am Rhein

GRIFONI CREMONESI R. 1971, “Revisio-ne e studio dei materiali preistorici della Toscana”, in *Atti della Società Toscana di Scienze Naturali*, Memorie, Serie A, 78, pp. 170-296

GROS P. 2001, *L'architettura romana. Dagli inizi alla fine dell'alto impero. I monumenti pubblici*, Milano

GUIDI A. 2006, “The Archaeology of Early state in Italy”, in *Social Evolution & History*, 6, 2, pp. 55-90

GUIDI A. 2010, “The Archaeology of Early state in Italy: new data and acquisitions”, in *Social Evolution & History*, 9, 2, pp. 12-27

HARRIS W.V. 1971, *Rome in Etruria and Umbria*, Oxford

HARRIS W.V. 1977, “Economic conditions in Northern Etruria in the second century B.C.”, in CRISTOFANI M., CRISTOFANI MARTELLI M. (a cura di), *Caratteri dell'ellenismo nelle urne etrusche*, Atti Incontro di Studi (Siena 1976), Firenze, pp. 56-63

HARRIS W. 1965, “The Via Cassia and the Via Traiana Nova between Bolsena and Chiusi”, in *PBSR*, 33, pp. 113-133

HARTLEY K.F. 1973, “La diffusion des mortiers, tuiles et autres produits en provenance des fabriques italiennes”, in *Cahiers d'Archéologie Subaquatique*, 2, pp. 49-57

HAYNES S. 2014, “A closer look at the terracotta sculptures from the sanctuary at I Fucoli near Chianciano Terme”, in *StEtr*, 77, pp. 91-94

HERZOG I. 2014, “Least-cost Paths. Some Methodological Issues”, in *Internet Archaeology*, 36 (<http://dx.doi.org/10.11141/ia.36.5>)

HINGLEY R. 2005, *Globalizing Roman Culture. Unity, diversity and empire*, London-New York

HOLTZMANN B. 1984, “Asklepios”, in *LIMC*, II, pp. 863-897

IOZZO M. 2009, “Chiusi dopo Clusium”, in Barbanera M. (a cura di), *L'occhio dell'archeologo. Ranuccio Bianchi Bandinelli nella Siena del primo '900*, Milano, pp. 138-140

IOZZO M. 2012 “Chiusi, Telemaco e il Pittore di Penelope”, in SCHMIDT S., STÄHLI A. (a cura di), *Vasenbilder im Kulturtransfer - Zirkulation und Rezeption griechischer Keramik im Mittelmeerraum*, “Beihefte zum CVA - Deutschland”, V, München, pp. 69-83

IOZZO M. 2013 (a cura di), *Iacta stips. Il deposito votivo della sorgente di Doccia della Testa a San Casciano dei Bagni (Siena)*, Firenze

IOZZO M., ASOLATI M. 2014, “La stipe votiva di Doccia della Testa”, in SALVINI 2014, pp. 85-87

JONCHERAY J.-P. 1972, “Contribution à l'étude de l'épave Dramont D, dites des pelvis”, in *Cahiers d'Archéologie Subaquatique*, 1, pp. 11-34

JONCHERAY J.-P. 1973, “Contribution à l'étude de l'épave Dramont D (campagnes 1970-1971)”, in *Cahiers d'Archéologie Subaquatique*, 2, pp. 9-47

KAJANTO I. 1965, *The Latin Cognomina*, Helsinki

KRAUSE C. 2005, *Villa Jovis: l'edificio residenziale*, Napoli

KRISTIANSEN K., LARSSON T.B. 2005, *The Rise of Bronze Age Society: Travels, Transmissions and Transformations*, Cambridge

LA ROCCA E. 2008, *Lo spazio negato. La pittura di paesaggio nella cultura artistica greca e romana*, Milano

LEONARDI G., TASCA G., VINCENZUTTO G. 2015, “Pani a piccone, palette a cannone e asce tipo Ponte S. Giovanni: quale ruolo nelle direttrici della metallurgia del Bronzo finale?”, in LEONARDI G., TINÈ V. (a cura di), *Preistoria e Protostoria del Veneto. Studi di Preistoria e Protostoria*, 2, Treviso, pp. 409-418

LEONE D. 2008, “Il balineum sulla via Traiana. Studio architettonico e funzionale della fase costruttiva di età imperiale (II-III d.C.)”, in VOLPE G., LEONE D. (a cura di), *ORDONA XI. Ricerche archeologiche a Herdonia*, Bari, pp. 17-42

LEOTTA M.C. 2005, “La ceramica a vernice rossa interna”, in GANDOLFI D. (a cura di), *La ceramica e i materiali di età romana: classi, produzioni, commerci e consumi*, Bordighera, pp. 115-120

LETTA C. 1992, “I santuari rurali nell'Italia centro-appenninica: valori religiosi e funzione aggregativa”, in *MEFRA*, 104, 1, pp. 109-124

LEVI D. 1935, *Il museo civico di Chiusi*, Roma

LUSUARDI SIENA S. 1977, “Anfore”, in FROVA A. (a cura di), *Scavi di Luni*, II: *Relazione delle campagne di scavo 1972-1974*, Roma, pp. 218-270

MAGGI D. 1829, *Saggio dei monumenti etruschi e romani trovati a Chianciano*, Fiesole

MAGGI R. 2004, “L'eredità della preistoria e la costruzione del paesaggio”, DE MARINIS R.C., SPADEA G. (a cura di), *I Liguri. Un antico popolo europeo tra Alpi e Mediterraneo*, catalogo della mostra (Genova, Commenda di San Giovanni di Pré, 23 ottobre 2004 - 23 gennaio 2005), Milano, pp. 34-49

MAGGIANI A. 1999, “Culti delle acque e culti in grotta in Etruria”, in *Ocnus*, 7, pp. 187-203

MAGGIANI A. 2001, “Pesi e bilance in Etruria”, in CORTI C., GIORDANI N. (a cura di), *Pondera. Pesi e Misure nell'antichità*, Modena, pp. 67-74

MAGGIANI A. 2002a, “I culti di Perugia e del suo territorio”, in DELLA FINA G. (a cura di), *Perugia etrusca*, Atti del IX convegno internazionale di studi sulla storia e l'archeologia dell'Etruria (Orvieto 2001), *AnnFaina*, 9, Roma, pp. 267-299

MAGGIANI A. 2002b, “La libbra etrusca. Sistemi ponderali e monetazione”, in *StEtr*, 65-68, pp. 163-202

MAGGIANI A. 2012, “Ancora sui sistemi ponderali in Etruria. Pesi di pietra dal territorio fiesolano”, in *MEFRA*, 124-2, pp. 393-405

MAGGIANI A. 2014, “La necropoli di Balena. Una comunità rurale alla periferia del territorio di Chiusi in età medio e tardo ellenistica (II-I sec. a.C.)”, in SALVINI 2014, pp. 51-57

MAGGIANI A. 2015, “L'alfabeto latino alla conquista dell'Etruria. Un caso di studio: la necropoli tardo repubblicana di Balena (San Casciano ai Bagni, Chiusi)”, in BAGLIONI D., TRIBULATO O. (a cura di), *Contatti di lingue - Contatti di scritture. Multilinguismo e multigrafismo dal Vicino Oriente Antico alla Cina contemporanea*, Filologie medievali e moderne - Serie occidentale, Edizioni Ca' Foscari-Digital Publishing, Venezia, pp. 85-106

MALAISE M. 1972, *Inventaire préliminaire des documents égyptiens découverts en Italie*, Études préliminaires aux religions orientales dans l'Empire romain XXI, Leiden

MANCIATI F. 1888, *Elenco di Oggetti Etruschi e di monete romane Imperiali Consolari e Familiari*, Poggibonsi-Firenze

MANCONI D., PAOLUCCI G. 2003, Deposito votivo di Grotta Lattaia Monte di Cetona, in PAOLUCCI 2003a, pp. 153-164

MANGANELLI M., PACCHIANI E. (a cura di) 2002, *Città e territorio in Etruria. Per una definizione di città nell'Etruria Settentrionale*, Atti delle giornate di studio (Colle di Val d'Elsa, 12-13 marzo 1999), Colle di Val d'Elsa

MANGANI E. 1984, “Il tumulo dei Marcni ad Asciano”, in *StEtr*, 50, pp. 103-146

MANNI V. 1617, *De Balneis Sancti Casiani, Tractatus tres in partes distribuitus*, Siena

MARAS D.F. 2016, “Fortuna Etrusca”, in ANCILLOTTI A., CALDERINI A., MASSARELLI R. (a cura di), *Forme e strutture della religione nell'Italia mediana antica*, Atti del 3° convegno internazionale dell'Istituto di ricerche e documentazione sugli antichi Umbri (Perugia e Gubbio, 21-25 settembre 2011), *Studia archaeologica*, 215, Roma, pp. 453-467

MARCONI A. 2002, “La circolazione dei prodotti”, in FORNI G., MARCONI A. (a cura di), *Storia dell'Agricoltura Italiana*, I: *Letà antica*, 2: *Italia romana*, Firenze, pp. 315-352

MARITAN F.E. 2009, “I mortaria fittili romani da Altino: tipologia, corpus epigrafico e distribuzione areale”, in *Quaderni di Archeologia del Veneto*, XXV, pp. 162-179

MARTELLI M. 1987 (a cura di), *La ceramica degli Etruschi*, Novara

MARTELLI M. 2018, “L'agguato di Achille a Troilo in un'hydria del Pittore del Vaticano 238”, in BELLELLI V., NAGY Á.M. (a cura di), *Superis deorum gratus et imis. Papers in memory of János György Szilágyi*, Roma, pp. 363-404

MARTINI I., CAPEZZUOLI E. 2014, “Interdigitated fluvial clastic deposits and calcareous tufa testifying an uplift of the catchment area: an example from the Pianizzoli area (southern Tuscany, Italy)”, in *Sedimentary Geology*, 299, pp. 60-73

MARTINI F. 2020, “Storie della Storia su una montagna incantata. Cetona dopo Calzoni”, in CASCIARRI *et al.*, pp. 13-18

MARTINI F., SARTI L. (a cura di) 1990, *La preistoria del Monte Cetona*, Firenze

MASCI M., NALDI B., PAOLUCCI G. 1992, *Etruschi e romani nel territorio di Chianciano Terme*, Città di Castello

MASTROCINQUE A. 1996, “Servitus Publica a Roma e nella società etrusca”, in *StEtr*, 62, pp. 249-270

MATTINGLY D. 2004, *Being Roman: expressing identity in a provincial setting*, Cambridge

MAZZESCHI E. 1967-1969, “The ceramic collection of Professor Enzo Mazzechi”, in *Etruscans. Bulletin of the Etruscan Foundation*, 1, pp. 48-52

MAZZESCHI E. 1976, *Cronache di archeologia senese*, Siena

MEDRI M., A. PIZZO (a cura di) 2019, *Le terme pubbliche nell'Italia romana (II a.C.-fine IV d.C.). Architettura, tecnologia e società*, Roma

MENGARELLI R. 1936, “Il luogo e i materiali del tempio di 'HPA' a Caere”, in *StEtr*, 10, pp. 67-86

MENICHETTI M. 1990, “Archeologia della conquista romana”, in *Storia di Roma*, II. *L'impero mediterraneo*, 1. *La repubblica imperiale*, Torino, pp. 313-363

MENICHETTI M. 1992, “Foglio 129 Santa Fiora”, in TORELLI M., MASSERIA C., MENICHETTI M., FABBRI M. (a cura di), *Atlante dei siti archeologici della Toscana*, Regione Toscana - Giunta Regionale, Roma, pp. 511-532

MICHETTI L.M. 2003, “Procenno: un insediamento di confine tra i territori di Vulci, Orvieto e Chiusi”, in *AnnFaina*, 10, pp. 153-189

MIGLIORATI G. 2011, *Iscrizioni per la ricostruzione storica dell'impero romano da Marco Aurelio a Commodo*, Milano

MILLER K. 1916, *Itineraria romana*, Roma

MINETTI A. 1994, “La stipe di Castelluccio di Pienza”, in *Prospettiva*, 73-74, pp. 111-118

MINETTI A. 1997 (a cura di), *Museo Civico Archeologico di Sarteano*, Siena

MINETTI A. 2004, *L'Orientalizzante a Chiusi e nel suo territorio*, Roma

MINTO A. 1936, “San Casciano Bagni. Scoperta di una tomba etrusca a Celle sul Rigo”, in *NSc*, pp. 400-401

MODESTI V. 2017, *Tra Toscana, Umbria e Lazio: cultura e strategie di sussistenza dei cacciatori-raccoglitori neandertaliani del*

Monte Cetona (SI), Università di Roma Tor Vergata, Tesi di Dottorato, XXVIII Ciclo

MORANDINI F. 2006, “Una testimonianza del culto mitriaco a Colle Arsiccio di Magione”, in *RdA*, 30, pp. 77-91

MOREL J.-P. 1992, “Ex-voto par transformation, ex-voto par destination (à propos du dépôt votif de Fondo Ruozzo à Teano)”, in *Mélanges Pierre Lévêque*, pp. 221-232

MORELLI P. 2014, “Fonti antiquarie”, in SALVINI M. (a cura di), *Etruschi e Romani a San Casciano dei Bagni. Le stanze cassianensi*, Roma, pp. 76-77

MORENO D. 1990, *Dal documento al terreno. Storia e archeologia dei sistemi agro-silvo-pastorali*, Bologna

MOSCA A. 2002, *Via Cassia. Un sistema stradale romano tra Roma e Firenze*, Accademia Toscana di Scienze e Lettere “La Colombaria” Serie Studi, 200, Firenze

MUSCIANESE CLAUDIANI D. 2006, “La stipe votiva di Campovalano”, in FELICE D., TORRIERI V. (a cura di), *Museo civico archeologico 'F. Savini'*, Teramo, pp. 274-275

NARDI M.G. (a cura di) 1950, *Ugolino da Montecatini - Tractatus de Balneis*, Firenze

NARDI DEI P. 1876, “Chiusi”, in *NSc*, 1876, pp. 211-217

NARDINI A. 2001, *Carta archeologica della provincia di Siena*. 4. *Chiusino*, Siena

NASO A. 1995, “Una dedica ad ercole nell'agro tarquiniese”, in *ZPE*, 105, pp. 57-62

NEGRONI CATACCHIO N. (a cura di) 2002, *Paesaggi d'acqua*, Atti PPE, 5, Milano

NEGRONI CATACCHIO N. 2019, “Duna Feniglia (Orbetello, GR). Un insediamento produttivo dell'Età del Ferro”, in *Bollettino di archeologia on line*, 10, 1/2, pp. 51-66

NEGRONI CATACCHIO N., GALLO V. 2016, “L'ambra in Italia. Le vie di penetrazione e la diffusione durante la protostoria”, in CELLAROSI P.L. (a cura di), *The amber roads the ancient cultural and commercial communication between the peoples*, San Marino, pp. 313-335

NICOLETTA N. 2007, “*Dolia e mortaria*: studio morfologico e ipotesi funzionali”, in BERGAMINI M. (a cura di), *Scoppieto I. Il territorio e i materiali*, Borgo San Lorenzo, pp. 153-186

NICOSIA A. 2014, “La pesatura di precisione in Aquino romana e i pesi di *Interamna Lirenas*”, in NICOSIA A. (a cura di), *Quaderni Coldragonese*, 5, pp. 29-42

OLCESE G. 1993, *Le ceramiche comuni di Albintimilium: Indagine archeologica e archeometrica sui materiali dell'area del Cardine*, Firenze

PACK E. 1988, “*Clusium*: ritratto di una città romana attraverso l'epigrafia”, in PAOLUCCI G. (a cura di), *I romani di Chiusi*, Roma, pp. 11-104

PACK E., PAOLUCCI G. 1987, “*Tituli Clusini*. Nuove iscrizioni e correzioni all'epigrafia latina di Chiusi”, in *ZPE*, 68, pp. 159-191

PACCIARELLI M. 2001, *Dal villaggio alla città. La svolta proto-urbana del 1000 a.C. nell'Italia tirrenica*, Firenze

PAIS A. 2004-2005, *L'edilizia storica della Toscana tirrenica (secoli II a.C. - IX d.C.). Tipologie e tecniche edilizie. Per un'applicazione dei metodi dell'archeologia dell'architettura all'età romana e altomedievale*, Università degli Studi di Siena, tesi di dottorato, XVII ciclo

PAIS A. 2008, “L'edilizia romana nella Toscana tirrenica alla luce dell'archeologia dell'architettura”, in CAMPOREALE S., DESSALES H., PIZZO A. (a cura di), *Arqueologia de la construcción*, 1: *Los procesos constructivos en el mundo romano: Italia y provincias occidentales* (Mérida, 26-27 ottobre 2007), Mérida, pp. 67-87

PALLECCHI S. 1998, “I mortaria romani di Pompei”, in BONIFACIO G., SODO A.M. (a cura di), *Pompei. 250° anniversario degli Scavi di Pompei*, Atti del convegno internazionale (Napoli, 25-27 novembre 1998), Firenze, p. 263

PALLECCHI S. 2006, “Il palinsesto di una città medievale. Metodi e problemi dell'archeologia urbana a Siena”, in *Città e Storia*, 1, 2, pp. 583-594

PANCRAZZI O. 1981, “Le monete di età romana”, in RADÌ G., *La Grotta del Beato Benincasa nel quadro delle culture dal Neolitico all'età del Bronzo in Toscana*, Pisa, pp. 193-200

PANELLA C. 2001, “Le anfore di età imperiale del Mediterraneo occidentale”, in LÉVÊQUE P., MOREL J.-P. (a cura di), *Céramiques hellénistiques et romaines*, III, pp. 177-275

PANERO E. 2011, “I depositi votivi”, in ZANDA E. (a cura di), *Industria città romana sacra a Iside. Scavi e ricerche archeologiche 1981-2003*, Torino, pp. 84-88

PANTANELLI D. 1877, “Manufatti litici della provincia di Siena”, in *BPI*, III, pp. 12-18

PAOLUCCI G. 1988a, “San Casciano Bagni. Podere La Macchia: tomba a ziro del VII sec. a.C.”, in PAOLUCCI G. (a cura di), *Archeologia in Valdichiana*, Roma, p. 159

PAOLUCCI G. 1988b, *Il territorio di Chianciano Terme. Dalla preistoria al Medioevo*, Roma

PAOLUCCI G. (a cura di) 1988c, *I romani di Chiusi*, Roma

PAOLUCCI G. 1996, *Sinalunga e Bettolle. Due centri etruschi della Valdichiana*, Sinalunga

PAOLUCCI G. 1997, *Museo Civico Archeologico delle Acque*, Siena

PAOLUCCI G. 1999, “Il confine settentrionale del territorio di Orvieto e i rapporti con Chiusi”, in *AnnFaina*, 6, pp. 281-295

PAOLUCCI G. 2000, “Le necropoli chiusine di età arcaica e classica”, in RASTRELLI 2000, pp. 144-153

PAOLUCCI G. 2001, “La nuova collezione Mieli Srevadio”, in PAOLUCCI G. (a cura di), *Antiche Genti di Castelluccio La Foce e Tolle*, catalogo della mostra (Castelluccio La Foce 2001), Siena, pp. 42-48

PAOLUCCI G. 2002a, “Chiusi: il territorio”, in MANGANELLI M., PACCHIANI E. (a cura di), *Città e territorio in Etruria. Per una definizione di città nell'Etruria settentrionale*, Atti delle Giornate di Studio (Colle di Val d'Elsa, 12-13 marzo 1999), Siena, pp. 247-270

PAOLUCCI G. 2002b, “A Ovest del Lago Trasimeno: note di archeologia e di topografia”, in *AnnFaina*, 11, pp. 163-228

PAOLUCCI G. (a cura di) 2003a, *L'acqua degli Dei. Immagini di fontane, vasellame, culti salutari e in grotta*, catalogo della mostra (Chianciano 2003), Montepulciano

PAOLUCCI G. 2003b, “Stipe votiva della Fonte - Cetona”, in PAOLUCCI 2003a, pp. 165-166

PAOLUCCI G. 2005, *Documenti e memorie sulle antichità e il museo di Chiusi*, Biblioteca di “Studi Etruschi” 39, Pisa-Roma

PAOLUCCI G. 2007, “Gli scavi archeologici e la collezione Manciatì di S. Casciano dei Bagni”, in *RdA*, 21, pp. 197-203

PAOLUCCI G. 2007b (a cura di), *La collezione Grossi di Camporevoli nel Museo Civico Archeologico di Chianciano Terme*, Roma

PAOLUCCI G. 2008-2009, “Da Camporevoli (Montagna di Cetona) a Boston: sulla provenienza della kylix eponima del pittore di *Telephos*”, in *RdA*, 22-23, pp. 143-145

PAOLUCCI G. 2014, “San Casciano dei Bagni. Note sui ritrovamenti archeologici nel territorio”, in SALVINI 2014, pp. 58-60

PAOLUCCI G. 2015, “Un canopo semiedito al Museo Archeologico Nazionale di Atene”, in *ArchCl*, 66, pp. 441-446

PAOLUCCI G. 2018, “La necropoli di Tolle: le indagini più recenti”, in *AnnFaina*, 25, pp. 421-449

PAOLUCCI G. 2019a, “La collezione Tacchini Giorgi tra formazione e dispersione”, in AA.Vv. *Città delle Pieve e il territorio in età etrusca*, Atti del Convegno (Città della Pieve 2019), pp. 137-165

PAOLUCCI G. 2019b, “Chiusi. La rappresentazione del defunto: principi e società dell'Etruria interna”, in BENTINI L., MARCHESI M., MINARINI L., SASSATELLI G. (a cura di), *Etruschi. Viaggio nelle terre dei Rasna*, catalogo della mostra (Bologna, Museo Civico Archeologico, 2019-2020), Milano, pp. 279-280

PAOLUCCI G. 2020a, “Gli scavi di Umberto Calzoni nella necropoli etrusca di Cancelli e a Casa Carletti sulla Montagna di Cetona. Nuovi dati”, in CASCIARI *et al.*, pp. 100-131

PAOLUCCI G. 2020b, “Pietro Buccelli e il Museo di Montepulciano”, in BIANCHI I., PAOLUCCI G. (a cura di), *Collezionisti, accademie, musei: storie del mondo etrusco dal XVI al XIX secolo*, Milano, pp. 41-58

PAPI E. 2000, *L'Etruria dei Romani. Opere pubbliche e donazioni private in età imperiale*, Roma

PAPINI M. 2016, *Arte romana*, Milano

PATITUCCI UGGERI S. 2004, “La via Francigena in Toscana”, in *Quaderni di Archeologia Medievale*, 7, pp. 9-136

PATITUCCI UGGERI S. 2009, “La viabilità tra Siena e la Cassia nella Tabula Peutingeriana”, in MARANGIO C., LAUDIZI G. (a cura di), Παλαία Φύλα. *Studi di topografia antica in onore di Giovanni Uggeri*, Galatina, pp. 371-380

PAUTASSO A. 1994, *Il deposito votivo presso la porta nord a Vulci*, Studia archaeologica 107, Roma

PAVOLINI C. 1981, “Le lucerne dell'Italia romana”, in GIARDINA A., SCHIAVONE A. (a cura di), *Società romana e produzione*

schiavistica, II: *Merci mercati e scambi nel Mediterraneo*, Roma-Bari, pp. 139-184

PAVOLINI C. 1987, “Le lucerne romane fra il III sec. a.C. e il III sec. d.C.”, in LÉVÊQUE P., MOREL J.-P. (a cura di), *Céramiques hellénistiques et romaines*, II, pp. 139-165

PEACOCK D.P.S. 1977, “Pompeian red ware”, in PEACOCK D.P.S. (a cura di), *Pottery and early commerce. Characterization and trade in Roman and later ceramics*, New York-London, pp. 147-162

PEARCE M., DE GUIO A. 1999, “Between the mountains and the plain: an integrated metals production and circulation system in later Bronze Age north-eastern Italy”, in DELLA CASA P. (a cura di), *Prehistoric Alpine Environment, Society and Economy*, Papers of the international colloquium PAESE '97, Universitäts-Forschungen zur Archäologie, 55, Zurich, pp. 289-293

PELLEGRINI G. 1903, “Pitigliano - Nuove scoperte di antichità nella necropoli”, in *NSc*, pp. 267-279

PEÑA J.T. 1990, “Internal Red-Slip Co-ware (Pompeian Red Ware) from Cetamura del Chianti, Italy: Mineralogical Composition and Provenience”, in *AJA*, 94/4, pp. 647-661

PENSABENE P. 1973, *Scavi di Ostia VII. I capitelli*, Roma

PENSABENE P. 2001, *Le terrecotte del Museo Nazionale Romano*, II: *Materiali dai depositi votivi di Palestrina: collezioni "Kircheriana" e "Palestrina"*, Roma

PENTECOST A. 1995, “The quaternary travertine deposits of Europe and Asia Minor”, in *Quaternary Science Reviews*, 14, pp. 1005-1028

PENTECOST A. 2005, *Travertine*, Berlin

PERKINS P. 2002, “L'insediamento orientalizzante e arcaico”, in CARANDINI A., CAMBI F. (a cura di), *Paesaggi d'Etruria. Valle dell'Albegna, Valle d'Oro, Valle del Chiarone, Valle del Tafone*, Roma, pp. 69-78

PERONI R. 2001, “La Toscana nel contesto peninsulare durante la Protostoria”, in *Atti IIPP*, 34, Firenze, pp. 293-309

PETRACCIA M.F., TRAMUNTO M. 2013, “Il termalismo curativo nei testi epigrafici: il caso delle Ninfe/Linfe”, in BASSANI M., BRESSAN M., GHEDINI F. (a cura di), *Aquae Salutifere. Il termalismo tra antico e contemporaneo*, Atti del Convegno Internazionale (Montegrotto Terme 2012), pp. 175-191

PETTENO E. 1998, “Le aquae e le terme curative dell’Africa romana”, in *Anti-quités africaines*, 34, pp. 133-148

PICCINNI G. 1989, *L’Amiata nel contesto della montagna toscana: ambiente, produzione, società nel tardo medioevo*, in ASCHERI M., KURZE W. (a cura di), *L’Amiata nel Medioevo*, Atti del Convegno (Abbadia San Salvatore, 29-31 maggio 1986), Roma, pp. 197-215

PICCINNI G. 1990, “Ambiente, produzione, società nella Val d’Orcia nel tardo medioevo”, in CORTONESI A. (a cura di), *La Val d’Orcia nel medioevo e nei primi secoli dell’età moderna*, Atti del Convegno Internazionale (Pienza, 15-18 settembre 1988), Roma, pp. 33-58

PICCOTTINI G. 1984, “Utensili di ferro romani da Aquileia e dal Magdalenberg”, in *Antichità Altoadriatiche*, 24, pp. 103-115

PIGORINI L. 1875, “Ricerche paleontologiche nel Veronese e in Toscana”, in *BPI*, I, pp. 179-182

PIRAINO C. 2004, “Il deposito votivo”, in LAPENNA S. (a cura di), *Gli Equi tra Abruzzo e Lazio. Veteres hostes*, catalogo della mostra (Roma 2004), Roma, pp. 153-175

PISTOI M. 1989, *Guida archeologica del monte Amiata*, Siena

PISTOI M. 1997, *Guida archeologica della Val d’Orcia*, San Quirico d’Orcia

PIZZIOLO G. 2018, *Uomo, terra e acque nella Toscana preistorica. Processi formativi, scenari e casi studio*, Millenni. Studi di Archeologia preistorica, 18, Firenze

POLI P., PRIVITERA S. 2018, “Verucchio: campagne di scavo 2006-2009. Relazione preliminare della tomba Lippi 47/2006”, in *Arimnestos. Ricerche di Protostoria* (Mediterranea), 1, pp. 81-94

POLI P., TROCCHI T. 2007, “Le ore dei lavori. Le attività domestiche come affermazione del ruolo femminile tra nucleo familiare e comunità”, in VON ELES P. (a cura di), *Le ore e i giorni delle donne. Dalla quotidianità alla sacralità tra VIII e VII secolo a.C.*, catalogo della mostra (Museo Civico Archeologico di Verucchio, 14 giugno 2007 - 6 gennaio 2008), Verucchio, pp. 139-148

POTTER T.W. 1989, *Una stipe votiva da Ponte di Nona*, Roma

POUX X. 2009, “Le saltus: un concept historique pour mieux penser aujourd’hui

les relations entre agriculture et biodiversité”, in *Courrier de l’environnement de l’INRA*, 57, pp. 23-37

PUCCI G. 1975, “Cumanae Testae”, in *PdP*, 30, pp. 368-371

PUCCI G. 1992, *La fornace di Umbricio Cordo. L’officina di un ceramista romano e il territorio di Torrita di Siena nell’antichità*, Firenze

PUCCI G. 2003, “L’antichità greca e romana”, in RUSSO L. (a cura di), *Estetica della scultura*, Palermo, pp. 9-46

QUERCIA A. 2008, “Le ceramiche comuni di età romana”, in FILIPPI F. (a cura di), *Horti et Sordes. Uno scavo alle falde del Gianicolo*, Roma, pp. 197-223

QUILICI GIGLI S. 2018, “Per il volo di ritorno della «Giovane con colomba», rinvenuta a Norba”, in QUILICI L., QUILICI GIGLI S. (a cura di), *Atlante tematico di topografia antica*, Supplementi XXII, Roma, pp. 227-229

RADI G. 1981, *La Grotta del Beato Benincasa nel quadro delle culture dal Neolitico all’età del Bronzo in Toscana*, Pisa

RAEPSAET-CHARLIER M.TH. 1987, *Prosopographie des femmes de l’ordre sénatoriale (I^{er}-II^e s.)*, Louvain

RAIMONDI R. 2001, “Il territorio della Valdichiana occidentale in età etrusco-romana”, in *ATTA*, 10, pp. 109-126

RASTRELLI A. 1990, *Il territorio del Monte Cetona in età storica*, in MARTINI F., SARTI L. (a cura di), *La preistoria del Monte Cetona*, Firenze, pp. 58-59

RASTRELLI A. 1992, “Santuari suburbani e di campagna nell’agro chiusino”, in MAETZKE G. (a cura di), *La coroplastica templare etrusca fra il IV e il II secolo a.C.*, Atti del XVI Convegno di Studi Etruschi ed Italici (Orbetello 1988), Firenze, pp. 301-317

RASTRELLI A. 1993a, “La decorazione fittile dell’edificio sacro in loc. I Fucoli presso Chianciano Terme”, in *Ostraka*, II, 2, pp. 351-367

RASTRELLI A. 1993b, “Scavi e scoperte nel territorio di Chianciano Terme: l’edificio sacro dei Fucoli”, in MAETZKE G. (a cura di), *La Civiltà di Chiusi e del suo territorio*, Atti del XVII Convegno di Studi Etruschi e Italici (Chianciano Terme, 28 maggio - 1 giugno 1989), Firenze, pp. 463-476

RASTRELLI A. 1993c, “Le scoperte archeologiche a Chiusi negli ultimi decenni”, in MAETZKE G. (a cura di), *La civiltà di Chiusi e del suo territorio*, Atti del XVII

Abbreviazioni bibliografiche

Convegno di Studi Etruschi e Italici (Chianciano Terme, 28 maggio - 1 giugno 1989), Firenze, pp. 115-130

RASTRELLI A. 2000, *Chiusi Etrusca*, Chiusi

RASTRELLI A. 2002, *Per una definizione della città nell’Etruria settentrionale - Chiusi e la Val di Chiana*, in MANGANELLI M., PACCHIANI E. (a cura di), *Città e territorio in Etruria. Per una definizione di città nell’Etruria settentrionale*, Atti delle Giornate di Studio (Colle di Val d’Elsa, 12-13 marzo 1999), Siena, pp. 213-236

RENBERG G.H. 2006-2007, “Public and private places of worship in the cult of Asklepius at Rome”, in *MemAmAc*, 51-52, pp. 87-172

RENZETTI A. 2011, “Realtà insediative e dinamiche di popolamento nel territorio del Trasimeno tra fine VIII e inizio I secolo a.C.”, in *Bollettino della Deputazione di Storia Patria dell’Umbria*, 108, pp. 235-272

REUSSER C. 2006, *Zu den Fundkontexten einiger attischer Vasen aus Etrurien*, in ADEMBRI B. (a cura di), *Aeimnestos. Miscellanea di studi per Mauro Cristofani*, Firenze, pp. 317-325

RICCI M. 1973, “Per una cronologia delle lucerne tardo-repubblicane”, in *RSt-Lig*, 39, pp. 168-234

RIZZO G. 2014, “Le anfore, Ostia e i commerci mediterranei”, in Panella C., Rizzo G. (a cura di), *Ostia*, VI: *Le terme del nuotatore*, Roma, pp. 65-440

ROSADA G. 1970-1971, “La tipologia e il significato dell’ordine «tuscanico» nell’architettura di Roma”, in *AttiVenezia*, 1298, pp. 65-126

ROSCINI E. 2020, “Il culto di Iside in territorio amerino”, in *ArchCl*, 71, pp. 117-146

ROSSI P. 1897, “Le origini di Siena: Siena colonia romana”, in *Conferenze tenute nella R. Accademia dei Rozzi per cura della Commissione Senese di Storia Patria*, III, 3 aprile 1897, Siena

ROSSI S. 1993, *La ceramica decorata del Bronzo finale dell’Acropoli A di Le Sparne. Poggio Buco (GR)*, Tesi di laurea, Università degli Studi di Firenze

ROSSI S. 1998, “Lo scavo della fortezza. La fase protostorica (XII-X secolo a.C.)”, in AVETTA C. (a cura di), *La città fortificata di Radicofani. Storia, trasformazione e restauro di un castello toscano*, Siena, pp. 149-153

ROSSI S. 2000, *La ceramica degli strati del Bronzo medio iniziale di Riparo del Capriolo, Cetona (SI)*, Tesi di specializzazione, Università degli Studi di Firenze

ROSSI S. 2001, “Capanna del Bronzo finale a Radicofani (SI)”, in *Atti IIPP*, 34, pp. 579-582

ROSSI S. 2005, “Uso alimentare o ritualità alimentare? Il caso dei mortai in ceramica di tipo etrusco padano in Veneto: analisi tipotecologica, aspetti tecnologici e ipotesi di funzione ed uso”, in ATTEMA P., NIJBOER A., ZIFFERERO A. (a cura di), *Papers in Italian Archaeology*, VI: *Communities and Settlements from the Neolithic to the Early Medieval Period*, Proceedings of the 6th Conference in Italian Archaeology (Netherlands, April 15-17, 2003), BAR 1452, Oxford, pp. 426-434

SALVADORI E. 2014, “Urna in terracotta”, in SALVINI 2014, pp. 80-81

SALVI A. 2019, “Cortona in età orientalizzante e arcaica”, in BENTINI L., MARCHESI M., MINARINI L., SASSATELLI G. (a cura di), *Etruschi. Viaggio nelle terre dei Rasna*, catalogo della mostra (Bologna, Museo Civico Archeologico, 2019-2020), Milano, pp. 281-283

SALVI A., TABOLLI J. 2020, “Spazi del potere ai confini di Chiusi: nuovi dati sulle residenze aristocratiche”, in *AnnFaina*, 27, pp. 519-571

SALVI A., TURCHETTI M.A. 2015, “I Circoli funerari del Sodo a Cortona: i contesti”, in *AnnFaina*, 22, pp. 299-323

SALVI A., VILUCCHI S. 2008, “L’oppidum di Piazza di Siena a Petroio di Trequanda (SI)”, in CAMPOREALE G. (a cura di), *La città murata in Etruria*, Atti del XXV Convegno di Studi Etruschi e Italici (Chianciano Terme, Sarteano, Chiusi, 30 marzo - 3 aprile 2005), Pisa-Roma, pp. 389-400

SALVINI M. 2008, “San Casciano dei Bagni. Podere Balena”, *REE*, in *StEtr*, 72, pp. 265-267

SALVINI M. 2014 (a cura di), *Etruschi e Romani a San Casciano dei Bagni. Le stanze cassianensi*, Roma

SALVINI M. 2016, “San Casciano dei Bagni (SI). Loc. Bagno Grande progetto di una Carta archeologica, termale e paesaggistica”, in *NSBAT*, 11, 2015, pp. 425-427

SANNIBALE M. 2019, “Il crescente lunare iscritto al Museo Gregoriano Etrusco”, in AA.VV. *Città delle Pieve e il territorio in età etrusca*, Atti del Convegno (Città della Pieve 2019), pp. 181-207

SANTILLO FRIZELL B. 2004, “Curing the flock. The use of healing waters in roman pastoral economy”, in SANTILLO FRIZELL B. (a cura di), *PECUS. Man and Animal in Antiquity*, Proceedings of the conference at the Swedish institute in Rome (September 9-12, 2002), Roma, pp. 80-93

SARTI L. 1984, “Le asce della collezione Chigi-Zondadari al Museo Archeologico di Siena”, in *RSP*, 39, pp. 242-271

SARTI L. 2020, “Ritorno a Belverde: scavi, ricerche e studi nell’ultimo trentennio”, in CASCIARRI *et al.*, pp. 37-58

SAVIGNONI L., MENGARELLI R. 1901, “Norba. Relazione sopra gli scavi eseguiti nell’estate dell’anno 1901”, in *NSc*, pp. 514-559

SCARAMUCCI S., VOLPI V., COSTANTINI A., GIAMELLO M., DONATI A., ARANGUREN B.M., MORONI A. 2016, “New challenges in the study of lithic raw materials in central Italy at the dawn of metal working societies: La Pietra and other radiolarite quarry-workshops in Tuscany”, in *Journal of Lithic Studies*, 3, pp. 671-698

SCARDIGLI FOSTER B. 1979, “L’età romana. Introduzione”, in CRISTOFANI M. (a cura di), *Siena: le origini. Testimonianze e miti archeologici*, Firenze, pp. 95-96

SCHEID J. 1991, “Sanctuaires et thermes sous l’Empire romains”, in THÉBERT Y. (a cura di), *Le thermes romains. Actes de la table ronde de Rome*, Roma, pp. 205-216

SCHEID J. 2008, “Le culte des eaux et des sources dans le monde romain”, in *Annuaire du Collège de France*, 108, pp. 621-627

SCHIAVETTI A. 1585, *Breve Ragionamento del Rever. M. Andrea Schiavetti, Sopra l’acqua e bagni di San Casciano Con gli ordini da osservarsi nel bere, bagnarsi in dette acque. Et di nuovo aggiuntovi nel fine alcune antichità ritrovate quest’Anno*, Orvieto

SCLAFANI M. 2014, “La tomba dei Purini di Città della Pieve. Una proposta di stemma genealogico”, in *StEtr*, 77, pp. 177-196

SEBASTIANI A., CHIRICO E., COLOMBINI M. 2016, *Diana Umbronensis a Scoglietto. Santuario, Territorio e Cultura Materiale (200 a.C. - 550 d.C.)*, Oxford

SEBASTIANI A., VANNI E., BRANDO M., WOLDEYOHANNES E., MCCABE M.D. 2020, “The third archaeological season at Podere Cannicci (Civitella Paganico

- Grosseto)”, in *The Journal of Fasti Online* (<http://www.fastionline.org/docs/FOLDER-it-2020-491.pdf>), pp. 1-23

SGUBINI MORETTI A.M. 1975, “Materiali archeologici scoperti a Lucus Feroniae (vetrine 18-24)”, in MORETTI M. (a cura di), *Nuove scoperte ed acquisizioni nell’Etruria meridionale*, catalogo della mostra (Roma 1975), Roma, pp. 93-175

SHERRATT A., 1996, “Settlement patterns or ‘landscape studies’. Reconciling Reason and Romance”, in *Archaeological Dialogues*, 2, pp. 140-159

SIARD H. 2007, “L’Hydreion du Sarapieion C de Délos: la divinisation de l’eau dans un sanctuaire isiaque”, in BRICAULT L., VERSLUYS M.J., MEYBOOM P.G.P. (a cura di), *Nile into Tiber. Egypt in the Roman World. Proceedings of the IIIrd International Conference of Isis Studies (Leiden, May 11-14 2005)*, Religions in the Graeco-Roman World CLIX, Leiden - Boston, pp. 417-447

SIMON E. 2005, “Thesan-Aurora. Zur Deutung des Akroters von Chianciano Terme”, in *StEtr*, 71, pp. 47-57

SIMON E. 2006, *Schriften zur etruskischen und italischen Kunst und Religion*, Stuttgart

SIMON E., COMELLA A., MACINTOSH TURFA J., EDLUND-BERRY I.E.M., BAUCHHENS G., BĂRBULESCU M., LIAMPI K., AUGÉ C., LINANT DE BELLEFONDS P., BROUQUIER-REDDÉ V., CHAPA T., JAEGGI O., “Weihgeschenke: Altitalien und Imperium Romanum”, in *ThesCRA*, I, Los Angeles, pp. 327-450

SIMONELLI V. 1895, *Dei recenti studi geologici e paleontologici sul territorio senese*, Siena

SISANI S. 2007, *Fenomenologia della conquista. La romanizzazione dell’Umbria tra il IV sec. a.C. e la guerra sociale*, Roma

SÖDERLIND M. 2004, “Man and animal in antiquity: votive figures in central Italy from the 4th to 1st centuries B.C.”, in SANTILLO FRIZELL B. (a cura di), *PECUS. Man and Animal in Antiquity*, Proceedings of the conference at the Swedish institute in Rome (September 9-12, 2002), Roma, pp. 277-294

SOLIN H. 2003, *Die griechischen Personennamen in Rom. Ein Namenbuch*, I-III, Berlin-New York

SOREN D. 1997, “Excavations at Mezzomiglio Locality, Chianciano Terme”, in *EtrSt*, 4, pp. 145-158

SOREN D. 2006, *Antiche Terme Romane a Mezzomiglio: Chianciano Terme, Toscana*, BAR 1548, Orford

SORICELLI G. 2004, “Saltus”, in STORCHI MARINO A. (a cura di), *Economia, amministrazione e fiscalità nel mondo romano. Ricerche lessicali*, Bari, pp. 97-123

SORTAIS I. 1974, “Fragments d’amphores”, in ANDREAU J., SIAT A., SORTAIS I., WEIL R., *Bolsena (Poggio Moscini): les deux citernes communicantes (II)*, in *MEFRA*, 86, 1, pp. 275-383

SOZZI F. 1837, *Continuazione dei ritrovamenti chiusini*, in *BdI*, pp. 193-199

SOZZI F. 1839, *Monumenti chiusini*, in *BdI*, pp. 49-53

SPERANZA S. 2011, “Anfore”, in BERGAMINI M. (a cura di), *Scoppio II. I materiali*, Borgo San Lorenzo, pp. 283-341

SPYRIDAKIS S. 1969, “The Italian Cult of Tyche Protogeneia”, in *Historia*, 18.1, pp. 42-48

STAFFORD E. 2008, “Cocks to Asklepios: sacrificial practice and healing cult”, in MEHL V., BRULÉ P. (a cura di), *Le sacrifice antique. Vestiges, procédures et stratégies*, Rennes, pp. 205-221

STEINBY E.M. 1974, “La cronologia delle *figlinae* doliari urbane dalla fine dell’età Repubblicana fino all’inizio del III secolo”, in *BCom*, 84, pp. 7-132

STEK T. 2009, *Cult places and cultural changes in Republican Italy. A contextual approach to religious aspects of rural society after the Roman conquest*, Amsterdam

STEK T.D. 2013, “Material Culture, Italic Identities and the Romanization of Italy”, in EVANS J.D. (a cura di), *A Companion to the Archaeology of the Roman Republican Period*, Chichester, pp. 337-353

VAN STRATEN F.T. 1981, “Gift for the Gods”, in VERSNEL H.S. (a cura di), *Faith, Hope and Worship: Aspects of Religious Mentality in the Ancient World*, Leiden, pp. 65-151

SZABO T. 1989, “La via francigena”, in ASCHERI M., KURZE W. (a cura di), *Atti del Convegno internazionale di Studi “LAMiata nel Medioevo”*, Abbadia San Salvatore, Roma

TABOLLI J. 2015, “Nuovi dati sulle necropoli di Monte Sant’Angelo. Rileggendo lo scavo del 1892”, in SMITH C., CASCINO R., AND FUSCO U. (a cura di), *Novità nella ricerca archeologica a Veio. Dagli studi di John Ward-Perkins alle ultime scoperte*, Atti della giornata di studi (Rome,

British School, 2013), pp. 141-147; 157-160

TABOLLI J. 2019, “Il crollo dei modelli. Domande in cerca d’autore su Siena etrusca”, in FIRMATI M. (a cura di), *Gli Etruschi tra Chianti e Monte Maggio*, Atti del Convegno di Studi (Castellina in Chianti, settembre 2018), Siena, pp. 23-30

TABOLLI J., BISCHERI M. 2021 c.s., “Chiusi dalla prima età del ferro all’ellenismo: lo scavo dell’Arcisa”, in ACCONCIA V., VAN KAMPEN I., PIERGROSSI A., *Gli Etruschi e gli altri popoli dell’Italia centrale tra storia, cultura materiale e modelli di autorappresentazione in onore di Gilda Bartoloni in occasione del suo 75° compleanno (Mediterranea supplemento)*

TAMBURINI P. 1979, “La necropoli tardo-etrusca di Balena”, in AA.Vv. *Studi in onore di Filippo Magi*, Perugia, pp. 287-293

TAMBURINI P. 1979-1980, “Due corredi inediti dalla necropoli di Cancelli sul Cetona”, in *Annali della Facoltà di Lettere e Filosofia dell’Università di Perugia*, XVII-1, pp. 327-355, tavv. I-VI

TAMBURINI P. 1982-1983, “La necropoli di Cancelli sul Cetona. Scavi U. Calzoni: i materiali fuori contesto”, in *Annali della Facoltà di Lettere e Filosofia dell’Università di Perugia*, XX-1, pp. 491-543, tavv. I-XVI

TAMBURINI P. 1990, “Contributi per la storia del territorio volsiniese. II. L’abitato di Castellonchio (Orvieto-TR). Qualche nota sul popolamento del territorio volsiniese tra il Bronzo Finale e la prima età del Ferro”, in *ArchCl*, 42, pp. 1-28

TAMBURINI P. 2003, “La necropoli tardo-etrusca di Balena”, in DONATELLI D.A. (a cura di), *Celle sul Rigo e la sua storia millenaria*, Bologna, pp. 19-37

TAMBURINI P. 2014, *Dalla scoperta ai primi studi sulla necropoli di Balena*, in SALVINI 2014, pp. 19-20

TARCHI U. 1936, *L’arte nell’Umbria e nella Sabina*, I, Milano

TASSINARI G. 1995, “Mortaria”, in SENA CHIESA G., LAVIZZARI PEDRAZZINI M.P. (a cura di), *Angera Romana. Scavi nell’abitato 1980-1986*, Milano, pp. 170-173

TAYLOR L.R. 1923, *Local Cults in Etruria*, Roma

TCHERNIA A., ZEVI F. 1972, “Amphores vinaires de Campanie et de Tarraconaise à Ostie”, in AA.Vv. *Recherches sur les*

Abbreviazioni bibliografiche

amphores romaines, Atti del convegno (marzo 1971), pp. 35-67

TERRENATO N. 1998, “The Romanization of Italy: global acculturation or cultural bricolage”, in *JRS*, 88, pp. 94-114

TERRENATO N. 2019, *The Early Roman Expansion into Italy: Elite Negotiation and Family Agendas*, Cambridge, New York

TORELLI M. 1981, *Storia degli Etruschi*, Bari

TORELLI M. 1988, “Dalle aristocrazie gentilizie alla nascita della plebe”, in SCHIAVONE A., MOMIGLIANO A. (a cura di), *Storia di Roma*, 1, Torino, pp. 241-261

TORELLI M. 2006, “Ara Maxima Herculis. Storia di un monumento”, in *MEFRA*, 118, pp. 573-620

TORELLI M., POHL I. 1973, “Veio. Scoperta di un piccolo santuario etrusco in località Campetti”, in *NSc*, pp. 40-258

TOVOLI S. 1989, *Il sepolcro villanoviano Benacci Caprara di Bologna*, Bologna

TRENTACOSTE A., LIGHTFOOT E., LE ROUX P., BUCKLEY, M. KANSA S., ESPOSITO C., GLEBA M. 2020, “Heading for the hills? A multi-isotope study of sheep management in First Millennium BC Italy”, in *JASc*, 29, pp. 1-17

TRACCHI A. 1966, “Ritrovamenti sulle colline Chianti-Valdarno. Cetamura e la Pietrera”, in *StEtr*, XXXIV, pp. 287-293

TRICOCHÉ A. 2020, “Database management system”, in DESSALES H. (a cura di), *The Villa of Diomedes. The making of a Roman villa in Pompeii*, Paris, pp. 122-132

TURCHETTI M.A., NANNINI P., GIUSTINIANI E. 2014, “Seggiano (GR). Nuovi dati d’archivio sulla localizzazione del tempio etrusco in località ‘Le Bandite’”, in *NSBAT*, 9, pp. 489-491

VACCARO E. 2008. “An overview of rural settlement in four river basins in the province of Grosseto on the coast of Tuscany (200 B.C.-A.D. 600)”, in *JRA*, 21, pp. 225-247

VALENTI M. 1995, *Carta archeologica della provincia di Siena*, I: *Il Chianti senese (Castellina in Chianti, Castelnuovo Berardenga, Gaiole in Chianti, Radda in Chianti)*, Siena

VALENTI M. 1999, *Carta archeologica della provincia di Siena*, III: *La Val d’Elsa (Colle di Val d’Elsa e Poggibonsi)*, Siena

VANNI E. 2019a, “*Selvans*/Silvanus in Etruria: dio di spazi aperti e pratiche integrate”, in *Otium*, 6, pp. 1-83

VANNI E. 2019b, “Sistemi agro-silvo-pastorali nella Toscana meridionale. Tra archeologia e trasformazioni”, in BERTOLDI S., PUTTI M., VANNI E., *Archeologia e storia dei paesaggi senesi territorio, risorse, commerci tra età romana e medioevo ambientali del paesaggio*, Firenze, pp. 87-112

VANNI E., CAMBI F. 2015, “Sale e Transumanza. Approvvigionamento e mobilità in Etruria costiera tra Bronzo finale e Medioevo”, in CAMBI F., DE VENUTO G., GOFFREDO R. (a cura di), *I pascoli, i campi, il mare. Paesaggi d’altura e di pianura in Italia dall’Età del Bronzo al Medioevo*, Storia e Archeologia Globale 2, Insulae Diomedae, Bari, pp. 107-128

VAN WIJNGAARDEN G.J. 2008, “The Relevance of Authenticity. Mycenaean-Type Pottery in the Mediterranean”, in BIEHL P.F., RASSAMAKIN Y.YSA. (a cura di), *Import and imitation in archaeology*, Michigan, pp. 125-145

VILLING A. 2017, “Don’t kill the goose that lays the golden egg? Some thoughts on bird sacrifice in ancient Greece”, in HITCH S., RUTHERFORD I. (a cura di), *Animal sacrifice in the ancient greek world*, Cambridge, pp. 63-102

VILUCCHI S. 1998, “La ricerca archeologica”, in AVETTA C. (a cura di), *La città fortificata di Radicofani. Storia, trasformazioni e restauro di un castello toscano*, Siena, pp. 135-148

VILUCCHI S. 2011, “L’edificio termale di campo Muri a Rapolano Terme”, in RAFANELLI S., SPAZIANI P. (a cura di), *Etruschi. Il privilegio della bellezza*, Sansepolcro, pp. 118-121

Volterra 1999, CATENI G. (a cura di), *Ombre della sera. Bronzetti allungati di età ellenistica*, catalogo della mostra (Volterra, Museo Guarnacci, 24 luglio - 30 settembre 1999), Pisa

WALSH K. 2005, “Risk and marginality at high altitudes: new interpretations from fieldwork on the Faravel Plateau, Hautes-Alpes”, in *Antiquity*, 79, pp. 289-305

WALTERS H.B. 1899, *Catalogue of the Bronzes in the British Museum. Greek, roman and Etruscan*, London

WEINREICH O. 1912, Θεοὶ ἐπιζῶοι, in *AM*, XXXVII, pp. 1-68

WHITE D.A., SURFACE-EVANS S. (a cura di) 2012, *Least Cost Analysis of Social Landscapes. Archaeological Case Studies*, Salt Lake City

WOOLF G. 1998, *Becoming Roman. The*

origins of provincial civilization in Gaul, Cambridge

WOOLF G. 2014, “Romanization 2.0 and its alternatives”, in *Archaeological Dialogues*, 21, pp. 45-50

YEGÜL K.F. 1992, *Baths and Bathing in Classical Antiquity*, Cambridge

ZAJAC N. 1999, “The *thermae*. A Policy of public health or personal legitimation?”, in DELEINE, JOHNSTON 1999, pp. 99-105

ZAMPIERI G., LAVARONE B. 2000 (a cura di), *Bronzi Antichi. Statuette figurate egizie etrusche venetiche e italiche, preromane, romane e medioevali, gioielli e oggetti di ornamento, instrumentum domesticum dal deposito del Museo*, catalogo della mostra (Padova 2000-2001), Roma

ZANETTI C., RIZZI A., MANTOVANELLI L. 2012, “Acque e siti termali nell’Italia Romana. Le testimonianze degli autori antichi”, in GHEDINI F., BASSANI M., BRESSAN M. (a cura di), *Aquae Patavinae. Montegrotto Terme e il termalismo in Italia. Aggiornamenti e nuove prospettive di valorizzazione*, Atti del II Convegno Nazionale (Padova, 14-15 giugno 2011), Padova, pp. 365-377

ZANETTI C. 2014, “I luoghi del termalismo nelle parole degli antichi”, in ANNIBALETTO M., BASSANI M., GHEDINI F., *Cura, preghiera e benessere. Le stazioni curative termominerali nell’Italia romana*, Padova, pp. 53-64

ZANETTI C. 2017, *Il termalismo nelle province romane centrali*, Università degli Studi di Padova, tesi di dottorato, XXIX Ciclo

ZANINI A. 1994, “L’età del Bronzo finale nella Toscana interna alla luce delle più recenti acquisizioni”, in *RScPreist*, XLVI, 1, pp. 87-144

ZANINI A. 2000, “La nascita di Chiusi alla fine dell’Età del Bronzo nel quadro della protostoria italiana”, in *AnnFaina*, 7, pp. 25-40

ZAPHIROPOULOU PH. 1998, Δήλος: μαρτυρίες από τα μουσειακά εκθέματα, Atene

ZIFFERERO A. 2002, “La geografia del sacro nelle società complesse: ipotesi per una ricerca sull’Italia medio-tirrenica preromana”, in MOLINOS M., ZIFFERERO A. (a cura di), *Primi Popoli d’Europa. Proposte e riflessioni sulle origini della civiltà nell’Europa mediterranea*, Firenze, pp. 137-156

ZIFFERERO A. 2019, “I confini delle città in Etruria centro-settentrionale: un approccio combinato tra archeologia e toponomastica”, in FIRMATI M. (a cura di), *Gli Etruschi tra Chianti e Monte Maggio*, Atti del convegno (Castellina in Chianti, 21 settembre 2018), Siena, pp. 31-47